

**ÓRGANO DE CONTROL INSTITUCIONAL DE LA UNIDAD DE
GESTIÓN EDUCATIVA LOCAL 02**

**INFORME DE VISITA DE CONTROL
N° 002-2026-OCI/0816-SVC**

**OPERATIVO DE VISITA DE CONTROL
A LA UNIDAD DE GESTIÓN EDUCATIVA LOCAL 02**

**“CONTROL PREVENTIVO A LOS SERVICIOS EDUCATIVOS
AÑO ESCOLAR 2026”**

**“DOCUMENTOS DE GESTIÓN ESCOLAR, CONVIVENCIA
ESCOLAR, INFRAESTRUCTURA, MOBILIARIO,
PRESTACIÓN DE SERVICIOS BÁSICOS, MANTENIMIENTO,
OBRAS PARALIZADAS, ACCESIBILIDAD, SEGURIDAD Y
TECNOLOGÍA EN LAS INSTITUCIONES EDUCATIVAS
PÚBLICAS DE GESTIÓN ESTATAL EN LOS NIVELES
INICIAL, PRIMARIA Y SECUNDARIA DE EDUCACIÓN
BÁSICA REGULAR”**

**PERÍODO DE EVALUACIÓN:
DEL 28 DE ENERO AL 3 FEBRERO DE 2026**

TOMO I DE I

SAN MARÍN DE PORRES, 6 DE FEBRERO DE 2026

INFORME DE VISITA DE CONTROL
N° 002-2026-OCI/0816-SVC

"DOCUMENTOS DE GESTIÓN ESCOLAR, CONVIVENCIA ESCOLAR, INFRAESTRUCTURA, MOBILIARIO, PRESTACIÓN DE SERVICIOS BÁSICOS, MANTENIMIENTO, OBRAS PARALIZADAS, ACCESIBILIDAD, SEGURIDAD Y TECNOLOGÍA EN LAS INSTITUCIONES EDUCATIVAS PÚBLICAS DE GESTIÓN ESTATAL EN LOS NIVELES INICIAL, PRIMARIA Y SECUNDARIA DE EDUCACIÓN BÁSICA REGULAR"

ÍNDICE

	N° Pág.
I. ORIGEN	2
II. OBJETIVOS	2
III. ALCANCE	3
IV. INFORMACIÓN RESPECTO A LA ACTIVIDAD DE CONTROL	3
V. SITUACIONES ADVERSAS	6
VI. DOCUMENTACIÓN VINCULADA A LA VISITA DE CONTROL	32
VII. INFORMACIÓN DEL REPORTE DE AVANCE ANTE SITUACIONES ADVERSAS	32
VIII. CONCLUSIÓN	32
IX. RECOMENDACIONES	32
X. APÉNDICES	

INFORME DE VISITA DE CONTROL
N° 002-2026-OCI/0816-SVC

“DOCUMENTOS DE GESTIÓN ESCOLAR, CONVIVENCIA ESCOLAR, INFRAESTRUCTURA, MOBILIARIO, PRESTACIÓN DE SERVICIOS BÁSICOS, MANTENIMIENTO, OBRAS PARALIZADAS, ACCESIBILIDAD, SEGURIDAD Y TECNOLOGÍA EN LAS INSTITUCIONES EDUCATIVAS PÚBLICAS DE GESTIÓN ESTATAL EN LOS NIVELES INICIAL, PRIMARIA Y SECUNDARIA DE EDUCACIÓN BÁSICA REGULAR”

I. ORIGEN

El presente informe se emite en mérito a lo dispuesto por el Órgano de Control Institucional (OCI) de la Unidad de Gestión Educativa Local 02 (en adelante, UGEL 02), responsable de la Visita de Control mediante el oficio n.° 00055-2026-MINEDU/VMGI-DRELM-UGEL02/OCI y el oficio n.° 00058-2026-MINEDU/VMGI-DRELM-UGEL02/OCI del 27 de enero y 4 de febrero del 2026, respectivamente, registrado en el Sistema de Control Gubernamental – SCG con la orden de servicio n.° 0816-2026-002, en el marco de lo previsto en la Directiva n.° 013-2022-CG/NORM “Servicio de Control Simultáneo”, aprobada mediante Resolución de Contraloría n.° 218-2022-CG de 30 de mayo de 2022 y sus modificatorias.

II. OBJETIVOS

2.1 Objetivo general

Determinar si las instituciones educativas públicas de Educación Básica Regular, vienen cumpliendo con las disposiciones educativas vigentes y normativa aplicable, en las áreas de gestión escolar, convivencia escolar, gestión de la infraestructura, mobiliario, servicios básicos, mantenimiento, obras paralizadas, accesibilidad, seguridad y tecnología dentro del marco de una educación inclusiva y de buenas prácticas en la gestión educativa.

2.2 Objetivos específicos

- 2.2.1 Determinar si las instituciones educativas públicas de Educación Básica Regular, vienen cumpliendo con las disposiciones vigentes y normativa aplicable, en el área de gestión escolar y convivencia escolar, dentro del marco de una educación inclusiva y de buenas prácticas en la gestión educativa.
- 2.2.2 Determinar si las instituciones educativas públicas de Educación Básica Regular, vienen cumpliendo con las disposiciones vigentes y normativa aplicable, en la gestión de la infraestructura, mobiliario, servicios básicos, mantenimiento, obras paralizadas y accesibilidad, dentro del marco de una educación inclusiva y de buenas prácticas en la gestión educativa.
- 2.2.3 Determinar si las instituciones educativas públicas de Educación Básica Regular, vienen cumpliendo con las disposiciones vigentes y normativa aplicable, para la implementación de medidas frente a riesgos y amenazas externas que comprometen la seguridad y tecnología en instituciones educativas ubicadas en zonas urbanas, que garanticen la continuidad de las actividades educativas en condiciones seguras.



III. ALCANCE

El servicio de Visita de Control comprendió la verificación de los instrumentos de gestión escolar, convivencia escolar, infraestructura, mobiliario, servicios básicos, mantenimiento, accesibilidad, alquiler de espacios educativos, obras paralizadas, Programa de Alimentación Escolar, seguridad y tecnología en las instituciones educativas públicas de gestión estatal de nivel inicial, primaria y secundaria de educación básica regular, bajo el ámbito de la Unidad de Gestión Educativa Local 02, ello en el marco del "Operativo de Control Preventivo a los Servicios Educativos Año Escolar 2026", el cual se encuentra a cargo del Órgano de Control Institucional de la Unidad de Gestión Educativa Local 02 y que ha sido ejecutada del 28 de enero de 2026 al 3 de febrero de 2026, en un total de treinta y un (31) instituciones educativas públicas en los distritos de Independencia, San Martín de Porres, Los Olivos y Rimac de la provincia y departamento de Lima.

IV. INFORMACIÓN RESPECTO A LA ACTIVIDAD DE CONTROL

Mediante la Resolución Ministerial n.º 501-2025-MINEDU de 7 de noviembre de 2025, el Ministerio de Educación aprobó el documento normativo denominado "Norma Técnica para el Año Escolar 2026 en las Instituciones y Programas Educativos Públicos y Privados de la Educación Básica", que tiene como objetivo brindar orientaciones a las instituciones y programas educativos y privados de educación básica para el año 2026, en el marco de la política educativa, y considerando los diferentes contextos desde un enfoque territorial, y la implementación de acciones durante el año escolar, que favorezcan el desarrollo de las competencias de los estudiantes, su bienestar y la culminación oportuna de su escolaridad

Es de precisar que el Título I del Numeral 3.2 del Artículo 3 de los Lineamientos para la Gestión Escolar de Instituciones Educativas Públicas de Educación Básica, aprobado con el Decreto Supremo n.º 006-2021-MINEDU y publicado el 17 de marzo de 2021, regula entre otros aspectos que la Gestión Escolar es el conjunto de procesos administrativos y estrategias de liderazgo que buscan lograr el desarrollo integral de las y los estudiantes y que comprende cuatro dimensiones claves: Dimensión estratégica, Dimensión administrativa, Dimensión Pedagógica y Dimensión comunitaria.

Asimismo, el artículo 3 de dichos lineamientos, referida a la organización interna de la institución educativa para el cumplimiento de los Compromisos de Gestión Escolar (CGE), dispone, para el logro del cumplimiento de los CGE, que las IIEE deben organizarse de tal forma que orienten sus recursos y esfuerzos de acuerdo con los indicadores y prácticas establecidos, según lo regulado en la normativa vigente, definiendo así las dimensiones de la gestión escolar, según se detalla a continuación:

"(...)

3.2.1. Dimensión estratégica: propone estrategias a mediano plazo para alcanzar los indicadores proyectados por los CGE 1 y 2. Esta dimensión es liderada en las IIEE, por el equipo directivo y el CONEI y operativizada por el personal de la IE que participe de las tareas involucradas, para lograr la participación de la comunidad educativa en la toma de decisiones estratégicas.

3.2.2. Dimensión administrativa: lleva a cabo las prácticas establecidas por el CGE 3. Esta dimensión es liderada por el Comité de gestión de condiciones operativas y operativizada por el personal de la IE que participe de las tareas involucradas.

3.2.3. Dimensión pedagógica: lleva a cabo las prácticas establecidas por el CGE 4. Esta dimensión es liderada por el Comité de gestión pedagógica y operativizada por el personal de la IE que participe de las tareas involucradas.



3.2.4. *Dimensión comunitaria:* lleva a cabo las prácticas establecidas por el CGE 5. Esta dimensión es liderada por el Comité de gestión del bienestar y operativizada por el personal de la IE que participe de las tareas involucradas.

3.3 Las I.EE. deben organizar sus recursos humanos teniendo en cuenta las dimensiones de la gestión escolar, su relación con los CGE y su operativización de acuerdo con el numeral 3.2 (...)”

Figura n.º 1
Organización Interna de las I.E.E.

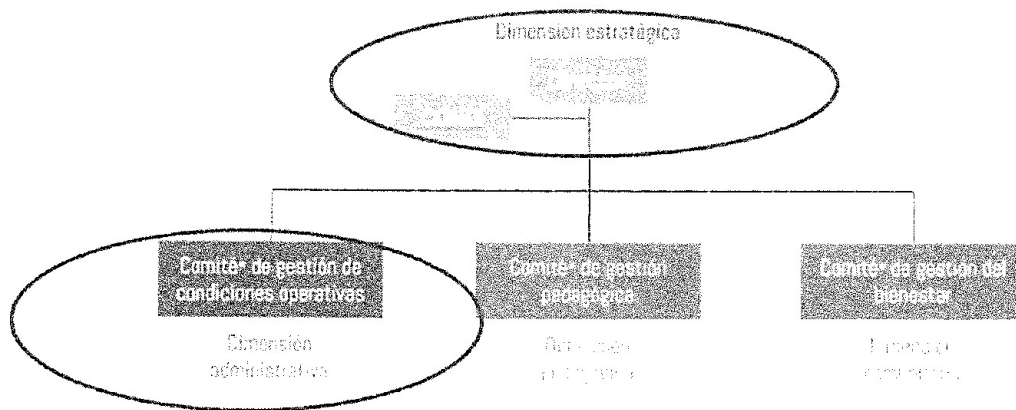

Fuente: Lineamientos para la Gestión Escolar de Instituciones Educativas Públicas de Educación Básica, aprobado con el Decreto Supremo N° 006-2021-MINEDU

En ese sentido, el objetivo del proceso que comprende el servicio educativo para el año escolar 2026, en las instituciones educativas, en adelante "IIEE", estuvo orientado a verificar los instrumentos de gestión escolar, convivencia escolar, infraestructura, mobiliario, servicios básicos, mantenimiento, accesibilidad, alquiler de espacios educativos, obras paralizadas, el Programa de Alimentación Escolar, Seguridad y Tecnología en las instituciones educativas públicas de gestión estatal de nivel inicial, primaria y secundaria de educación básica regular, lo cual comprendió lo siguiente:

- **Dimensión Estratégica:**
 - Instrumentos de Gestión Escolar (documentos de planificación y dirección, tutoría, orientación educativa, convivencia escolar).
 - Convivencia Escolar (Violencia sexual en las IIEE)
- **Dimensión Administrativa:**
 - Procesos de matrícula de alumnos con necesidades educativas especiales; así como la disponibilidad y almacenamiento de recursos educativos.
 - Infraestructura y Mobiliario
Información sobre el estado de la infraestructura (existencia y operatividad) de las IIEE para la prestación del servicio educativo y mobiliario.
 - Servicios Básicos
Luz, agua y desagüe, telefonía e internet
 - Programa de Mantenimiento



- Obras Paralizadas
- Accesibilidad
Condiciones de la infraestructura educativa que permita la accesibilidad a estudiantes y público en general.
- Programa de Alimentación Escolar
Condiciones de los espacios destinados al almacenamiento de alimentos.
- Seguridad y tecnología.

Al respecto, la selección muestral de las instituciones educativas (IIEE) públicas, a nivel nacional, para la ejecución del "Operativo de Control Preventivo a los Servicios Educativos Año Escolar 2026", tiene alcance nacional y para la Unidad de Gestión Educativa Local 02 de Lima Metropolitana se seleccionó a treinta y un (31) IIEE (Apéndice n.º 2) de los niveles de inicial, primaria y secundaria, donde se aplicó las actas n.º 1, 2, 3, 4, 5 y 6, tal como se muestra en cuadro siguiente:

Cuadro n.º 1
Muestra a nivel de Lima Metropolitana

Nivel de IIEE	Nº DE IIEE A VISITAR
Inicial	16
Primaria	7
Secundaria	8
TOTAL	31

Fuente: Base de datos remitida por la Subgerencia de Control del Sector Educación
Elaboración: Equipo a cargo de la Visita de Control

V. SITUACIONES ADVERSAS

De la verificación efectuada a los instrumentos de gestión escolar, convivencia escolar, infraestructura, mobiliario, servicios básicos, mantenimiento, accesibilidad, alquiler de espacios educativos, obras paralizadas, Programa de Alimentación Escolar, Seguridad y Tecnología en las instituciones educativas públicas de gestión estatal de nivel inicial, primaria y secundaria de Educación Básica Regular, se han identificado las situaciones adversas que afectan o podrían afectar el servicio educativo del año escolar 2026, las cuales se exponen a continuación:

INSTRUMENTOS DE GESTIÓN ESCOLAR

1. La falta de conformación aprobada y vigente del Comité de Gestión de las Condiciones Operativas podría afectar la gestión educativa y la adecuada prestación del servicio educativo en las instituciones educativas durante el año escolar 2026.

Como producto de las visitas realizadas a los treinta y un (31) locales de instituciones educativas públicas de educación básica regular de los niveles inicial, primaria y secundaria (Apéndice n.º 2), se advirtió que las Instituciones Educativas no contaban con la conformación del Comité de Gestión de Condiciones Operativas aprobada y vigente para el escolar 2026, tal como se detalla a continuación:



Cuadro n.º 2
Instituciones Educativas sin Instrumentos de Gestión Escolar
actualizados, aprobados o vigentes

Pregunta	Hecho advertido	Cantidad de IIEE que presentan el hecho	Porcentaje
6 (Acta n.º 1)	Falta de conformación del Comité de Gestión de Condiciones Operativas para el año 2026. (Apéndice n.º 3)	1	3.23%

Fuente: Reporte consolidado realizado por la Comisión a cargo de la Visita de Control.

Elaborado por: Comisión a cargo de la Visita de Control

Es de señalar que el Comité de Gestión de Condiciones Operativas se encarga de asegurar el funcionamiento adecuado de la institución educativa, gestionando prácticas como matrícula, asistencia de estudiantes y personal, gestión de riesgos (cotidianos, emergencias y desastres), mantenimiento del local y acondicionamiento, funcionamiento del quiosco/cafetería/comedor, así como el inventario, distribución de materiales y recursos educativos. Además, garantiza el acceso a la comunicación (lenguas originarias, lengua de señas peruana u otras) y la provisión de apoyos educativos para la atención a la diversidad.

Disposiciones para los Comités de Gestión Escolar en las Instituciones Educativas Públicas de Educación Básica aprobado con Resolución Ministerial n.º 189-2021-MINEDU de 06 de mayo de 2021

“5.2.1. Comité de gestión de condiciones operativas: gestiona las prácticas vinculadas al CGE 3, tales como: la matrícula, la asistencia de estudiantes y del personal de la I.E., los riesgos cotidianos, de emergencias y desastres, el mantenimiento del local, el funcionamiento adecuado del quiosco, cafetería o comedor escolar, según sea el caso y de acuerdo a la normatividad vigente, las intervenciones de acondicionamiento, el inventario y la distribución de materiales y recursos educativos, el acceso a la comunicación (lenguas originarias, lengua de señas peruana u otras) y la provisión de apoyos educativos que se requieran en un marco de atención a la diversidad, etc. Concentra funciones y competencias ligadas al desarrollo de capacidades para gestión del riesgo (a través del uso de dispositivos de seguridad, señaléticas, extintores, botiquines, tablas rígidas, megáfono, baldes con arena, etc.), logística, gestión financiera, contratación, mantenimiento del local y de los materiales, inventario, entre otros. Asimismo, en caso de que la IE cuente con personal administrativo, las responsabilidades asumidas por este comité deben estar articuladas con las acciones que dicho personal viene ejecutando como parte de sus funciones de apoyo a la gestión escolar. (...)”

5.5. Procedimiento de conformación de los Comités de Gestión Escolar 5.5.1. El Comité de Gestión de Condiciones Operativas se conforma, mediante Resolución Directoral, dentro de las primeras dos (2) semanas de noviembre de cada año y permanecen en el cargo hasta noviembre del siguiente año. Los miembros que ya no se encuentran en la IE deben ser reemplazados, según corresponda.”

La situación descrita podría afectar el aprendizaje de los y las estudiantes, debido a la ausencia de indicadores de evaluación de los aspectos pedagógicos, institucionales y administrativos, los cuales constituyen herramientas de gestión para los directores.

2. Las limitaciones y la carencia de condiciones para la atención de estudiantes con necesidades educativas especiales podrían afectar la inclusión educativa en la prestación del servicio educativo durante el año escolar 2026.

Como producto de las visitas realizadas a los treinta y un (31) locales de Instituciones Educativas Públicas de Educación Básica Regular para los niveles inicial, primaria y secundaria se advirtió limitaciones para la atención de alumnos con necesidades educativas especiales, conforme se detalla a continuación:



Cuadro n.º 3
Limitada atención para alumnos con necesidades educativas especiales

Pregunta	Hecho advertido	Cantidad de IIEE que presentan el hecho	Porcentaje
10 y 11 (Acta n.º 1)	IIEE que tienen limitaciones ¹ para la atención de alumnos con necesidades educativas especiales. (Apéndice n.º 3)	14	45.16%

Fuente: Reporte consolidado realizado por la Comisión a cargo de la Visita de Control.
Elaborado por: Comisión a cargo de la Visita de Control

Es de señalar que uno de los principios de la educación peruana² se sustenta en la inclusión, que incorpora a las personas con discapacidad, grupos sociales excluidos, marginados y vulnerables, especialmente en el ámbito rural, sin distinción de etnia, religión, sexo u otra causa de discriminación, lo cual contribuye a la eliminación de la pobreza, la exclusión y las desigualdades.

Resolución Viceministerial n.º 151-2023-MINEDU que aprueba la norma técnica denominada "Disposiciones para la organización y funcionamiento de los PRITE, CEBE, SAANEE, PANETS y CREBE", de 23 de octubre de 2023

"5.1.6 SERVICIO DE APOYO Y ASESORAMIENTO PARA LA ATENCIÓN DE NECESIDADES EDUCATIVAS ESPECIALES (SAANEE)

El SAANEE es responsable de brindar apoyo y asesoría a la IE de educación básica y de ETP sobre la atención educativa de estudiantes con discapacidad intelectual leve, moderada o severa; con TEA; con discapacidad física y sensorial (auditiva y visual), o con altas capacidades, para garantizar su acceso a una educación inclusiva.

(i) Población objetivo

El SAANEE tiene como población objetivo a los docentes, profesionales no docentes y directivos de las IE de los diferentes niveles, ciclos y modalidades de EBR, EBA y ETP del sistema educativo peruano en la atención a personas con discapacidad y con altas capacidades en el marco de la educación inclusiva.

(ii) Funciones del SAANEE

- Desarrollar talleres de asistencia técnica grupal a directivos y profesionales docentes y no docentes de las IE con el objetivo de asegurar una educación inclusiva.*
- Brindar asistencia técnica individual a directivos y profesionales docentes y no docentes de las IE de EBR, EBA y ETP en la elaboración de la EPP, el informe psicopedagógico y el PEP, así como en la implementación de los apoyos educativos, específicamente en los ajustes razonables o adaptaciones que requieren los estudiantes con discapacidad o con altas capacidades que enfrentan barreras para el aprendizaje.*
- Coordinar con el Comité de Gestión del Bienestar y el responsable de inclusión de la IE para desarrollar acciones en conjunto en favor de los estudiantes que afrontan barreras para el acceso, la participación y el aprendizaje, quienes requieren apoyos educativos.*
- Fortalecer la identificación de los estudiantes con altas capacidades en las IE de EBR, EBA y ETP, así como la atención que se les brinda, todo ello a partir de la experiencia y de los aprendizajes desarrollados por los PANETS."*

Resolución Ministerial n.º 010-2026-MINEDU que aprueba la norma técnica denominada "Disposiciones que regulan el proceso de matrícula en la Educación Básica", de 7 de enero de 2026.

¹ i) Necesidad de docentes capacitados, ii) Necesidad de material educativo, iii) Necesidad de soporte técnico.

² Artículo 8º Principios de la Educación, de la Ley General de Educación, Ley N° 28044, publicada el 29 de julio de 2003 y modificatorias.

"V.6. Prioridades en el proceso de matrícula

En caso una IE o un programa reciba una mayor cantidad de solicitudes de matrícula de las que pueda atender con las vacantes que tiene, esta debe aplicar los siguientes criterios de prioridad, en orden de prelación:

- Si el/la estudiante tiene NEE asociadas a discapacidad leve o moderada. Toda IE de EBR y de EBA debe reservar como mínimo dos (02) vacantes por cada aula que tenga, para estudiantes con NEE asociada a discapacidad leve o moderada.
- Si el/la estudiante tiene un/a hermano/a que ha estudiado el año escolar previo en la IE o programa en la que el/la estudiante solicita matrícula."

La situación expuesta podría afectar la prestación del servicio educativo a los estudiantes con necesidades educativas especiales durante el año escolar 2026.

3. **Carencia de Plan para la Gestión del Riesgo de Desastres podría afectar las acciones de prevención y respuesta, y comprometer la integridad física de los estudiantes ante posibles emergencias y desastres.**

Como producto de las visitas realizadas a los treinta y un (31) locales de instituciones educativas públicas de educación básica regular para los niveles inicial, primaria y secundaria se advirtió la falta del Plan de Gestión del Riesgo de Desastres vigente, conforme se detalla a continuación:

Cuadro n.º 4
Carencia del Plan para la Gestión del Riesgo de Desastres

Pregunta	Hecho advertido	Cantidad de IIEE que presentan el hecho	Porcentaje
12 (Acta n.º 1)	Plan de Gestión del Riesgo de Desastres sin vigencia. (Apéndice n.º 4)	15	48.39%

Fuente: Reporte consolidado realizado por la Comisión a cargo de la Visita de Control.
Elaborado por: Comisión a cargo de la Visita de Control

El Plan de Gestión del Riesgo de Desastres es un documento de gestión que define los objetivos, estrategias y programas que orientan las actividades institucionales para la prevención, la reducción de riesgo, la atención de emergencias y la rehabilitación en caso de desastre, etc.

En ese sentido, es importante que todas las IIEE cuenten con el Plan de Gestión del Riesgo de Desastres vigente; permitirá organizarse, reducir los riesgos y tomar medidas para poder prevenir y responder de manera adecuada a los desastres; así como, preparar a la comunidad educativa, como: estudiantes, directores, profesores y padres de familia.

Reglamento de la Ley n.º 28044 - "Ley General de Educación" aprobado mediante Decreto Supremo n.º 011-2012-ED publicado el 7 de julio de 2012, establece:

"Artículo 38.- Educación ambiental y la gestión del riesgo
(...)

Las Direcciones Regionales de Educación, Unidades de Gestión Educativa Local e instituciones educativas **elaboran el Plan de Gestión del Riesgo**, dan cumplimiento al calendario anual de simulacros, poniendo en práctica los planes de operaciones de emergencia o contingencia según, sea el caso, y el sistema de activación de los Centros de Operaciones de Emergencia - COE, para responder al evento adverso y reportar sus efectos a la instancia inmediata superior, (...)

Artículo 128.- Funciones de la institución educativa

Son funciones de las instituciones educativas las señaladas en la Ley, y en este marco se desarrollan las siguientes acciones:



(...)
Implementar la gestión de riesgos, frente a desastres naturales, ambientales y convulsiones sociales."

Resolución de Secretaría General n.º 302-2019-MINEDU de 24 de diciembre de 2019 que aprueba la Norma Técnica denominada "Disposiciones para la Implementación de la Gestión del Riesgo de Emergencias y Desastres en el sector Educación", dispone:

"5.2.1.3 Comisión de Educación Ambiental y Gestión del Riesgo de Desastres de la II.EE.

A nivel de IIEE, la Comisión de Educación Ambiental y Gestión del Riesgo de Desastres, debe elaborar su plan de GRD, que contiene acciones de prevención y reducción del riesgo, incluyendo en el mismo, acciones de contingencia para la respuesta a emergencias y desastres. Para lograr la viabilidad de las acciones planificadas debe procurar la participación de los integrantes de la comunidad educativa, así como de aliados en su ámbito de influencia.

(...)
6.4 Responsabilidades de las Instituciones Educativas.
6.4.2 Conformar y reconocer mediante resolución directoral a la Comisión de Educación Ambiental y GRD de la I.E.
6.4.3 Elaborar y/o actualizar el Plan de Gestión del Riesgo de Desastres de la IE, articulado con el respectivo plan de la UGEL."

Los hechos advertidos podrían afectar las acciones de prevención y respuesta, y poner en riesgo la integridad física de los estudiantes, así como a la comunidad educativa, ante posibles emergencias y desastres, debido a la falta de documentos orientadores.

4. Carencia de elementos y condiciones para la orientación educativa podría afectar la convivencia escolar, así como las acciones de prevención de la violencia y el tratamiento de casos de acoso entre los estudiantes y/o del personal de la institución educativa hacia estudiantes, limitando la adopción de medidas correctivas.

Como producto de las visitas realizadas a los treinta y un (31) locales de instituciones educativas públicas de educación básica regular para los niveles inicial, primaria y secundaria, se advirtió la carencia de profesional en psicología, falta del libro de registro de incidencias sobre violencia y acoso entre estudiantes, tal como se detallan a continuación:

Cuadro n.º 5
Condiciones para la Orientación Educativa, registro de incidencias, acciones para la prevención de violencia y discriminación por género

Pregunta	Hecho advertido	Cantidad de IIEE que presentan el hecho	Porcentaje
15 (Acta n.º 1)	No cuenta, por lo menos, con un profesional de psicología encargado de la prevención y tratamiento de los casos de acoso, violencia entre estudiantes y/o violencia de docentes a estudiantes. (Apéndice n.º 5)	30	96.77%
16 (Acta n.º 1)	IIEE que han recepcionado de denuncias de violencia Escolar. (Apéndice n.º 6)	13	41.94%
17 (Acta n.º 1)	Falta de libro de registro de incidencias sobre violencia y acoso entre estudiantes. (Apéndice n.º 7)	2	6.45%
18 (Acta n.º 1)	Número de registros de incidencias 2025. (Apéndice n.º 7)	45	
20 (Acta n.º 1)	Necesidad de que el director (a) actualice los datos personales del administrador (responsable de convivencia) del portal SiseVe. (Apéndice n.º 8)	5	16.13%
22 (Acta n.º 1)	Necesidad de que los docentes cuenten con la capacitación obligatoria en enfoque de género para la prevención de la violencia y discriminación por género en la Administración Pública. (Apéndice n.º 9)	21	67.74%



Fuente: Reporte consolidado realizado por la Comisión a cargo de la Visita de Control.
Elaborado por: Comisión a cargo de la Visita de Control

Cabe resaltar la importancia de contar, por lo menos, con un profesional en psicología a cargo de la prevención y tratamiento de los casos de acoso y violencia entre los estudiantes.

El registro de incidencias tiene por finalidad anotar los hechos y acontecimientos que ocurren en la institución educativa, relacionados a la violencia y acoso entre estudiantes, por lo que debe estar a disposición de toda la comunidad educativa.

Respecto a la importancia del Portal SiseVe, permite registrar y dar seguimiento a los casos de violencia escolar, lo que ayuda a prevenir y sancionar la agresión.

Ley n.º 29719, Ley que promueve la convivencia sin violencia en las instituciones educativas, publicada el 25 de junio de 2011³ y modificada mediante Ley n.º 31902, publicada el 18 de octubre de 2023.

"Artículo 3. Designación de un profesional de Psicología.

Declárese de necesidad la designación de, por lo menos, un profesional de Psicología en cada institución educativa, encargado de la prevención y el tratamiento de los casos de acoso y de violencia entre los alumnos (...)"

Artículo 11. Libro de Registro de Incidencias

Cada institución educativa tiene un Libro de Registro de Incidencias sobre violencia y acoso entre estudiantes, a cargo del director, en el que se anotan todos los hechos sobre violencia, acoso entre estudiantes, el trámite seguido en cada caso, el resultado de la investigación y la sanción aplicada, cuando corresponda."

Ley n.º 27942, Ley de Prevención y Sanción del Hostigamiento Sexual, publicada el 27 de febrero de 2002.

"Artículo 17. De la sanción a los directores y profesores

Los directores y profesores de los centros y programas educativos públicos que incurran en actos de hostigamiento sexual son sancionados, según la gravedad de los hechos, conforme a la Ley N° 24029, modificada por la Ley N° 25212 y su Reglamento, aprobado por Decreto Supremo N° 019-90-ED. (...)"

Decreto Supremo n.º 010-2012-ED, que aprueba el Reglamento de la Ley n.º 29719, Ley que promueve la convivencia sin violencia en las Instituciones Educativas.

Capítulo VI: Del Profesional de Psicología en la Institución Educativa

"Artículo 18.- Participación del profesional de Psicología en la institución educativa

El profesional de Psicología se integra al equipo responsable de la implementación de las acciones de Convivencia Democrática de la institución educativa, con competencia en la formación de la comunidad educativa, actuando con ética profesional y respeto a los derechos humanos. En ningún caso realiza terapias dentro de la institución educativa"

"Artículo 19.- Funciones del profesional de Psicología Como integrante del equipo responsable, el profesional de Psicología tiene entre sus funciones:

³ Mediante Ley n.º 31902, Ley que modifica a la Ley n.º 29719, Ley que promueve la convivencia sin violencia en las IIEE a fin de fortalecer la prevención del acoso escolar; y el Decreto Legislativo 1218, Decreto Legislativo que regula el uso de cámaras de video vigilancia para incorporar a su objeto el acoso escolar de 18 de octubre de 2023 (...) Artículo 3. Designación de un profesional de psicología Declárese de necesidad la designación de, por lo menos, un profesional de psicología en cada institución educativa encargado de la prevención y el tratamiento de los casos de acoso y de violencia entre alumnos. La implementación de esta disposición se realiza de forma progresiva de acuerdo a la disponibilidad presupuestal(...)"



- a) *Sensibilizar a los integrantes de la comunidad educativa sobre la importancia de la Convivencia Democrática.*
- b) *Participar en el proceso de incorporación de la Convivencia Democrática en los instrumentos de gestión de la institución educativa.*
- c) *Contribuir a la elaboración, implementación, ejecución y evaluación del Plan de Convivencia Democrática de la institución educativa, participando en:*
 - i. *El diagnóstico de la situación de la Convivencia Democrática y el clima institucional.*
 - ii. *El diseño, implementación, ejecución y evaluación del plan de prevención e intervención ante situaciones que afectan la convivencia escolar y el clima institucional.*
 - iii. *La producción de material educativo pertinente para la comunidad educativa.*
- d) *Participar en la implementación de los programas y proyectos que el Ministerio de Educación, en coordinación con los Gobiernos Regionales, promueve para fortalecer la Convivencia Democrática en las instituciones educativas."*

Resolución Ministerial n.º 0519-2012-ED que aprueba la Directiva n.º 019-2012-MINEDU-VMGI-OET "Lineamientos para la prevención y protección de las y los estudiantes contra la violencia ejercida por personal de las Instituciones Educativas", aprobada el 19 de diciembre de 2012

"6.4.1 Medidas de Prevención a cargo del Director de la Institución Educativa.

- a) *Promover la participación de los y las estudiantes en acciones de campañas que busquen la prevención de la violencia ejercida en su contra.*
- b) *Establecer que las prácticas pedagógicas garanticen el respeto de los derechos de los y las estudiantes.*
- c) *Desarrollar acciones de promoción de los derechos de los y las estudiantes con participación de la comunidad educativa.*
- d) *Incorporar en los instrumentos de gestión de la Institución Educativa, orientaciones y lineamientos para el desarrollo de la convivencia democrática, que contribuyan a promover una cultura de buen trato y evitar la violencia ejercida por su personal contra los y las estudiantes.*
- (...)
- e) *Garantizar las acciones de prevención que desarrolle el Comité de Tutoría y Orientación Educativa."*

Decreto Supremo n.º 010-2022-MIMP, "Decreto Supremo que dispone la capacitación obligatoria en enfoque de género para la prevención de la violencia y discriminación por género en la Administración Pública", publicada el 4 de agosto de 2022.

"Artículo 6.- Capacitación en enfoque de género para directivos/as, servidores/as públicos/as y de confianza de las entidades de la Administración Pública, así como trabajadores/as de las empresas del Estado.

Los/Las directivos/as, servidores/as públicos/as incluyendo a servidores/as de confianza de las entidades de la Administración Pública en los tres niveles de gobierno, así como trabajadores/as de las empresas del Estado, deben participar en cursos de capacitación de al menos veinticuatro (24) horas académicas en materia de enfoque de género que brinde la Autoridad Nacional del Servicio Civil de acuerdo a lo previsto en la Ley N.º 30057, Ley del Servicio Civil y en su Reglamento General, aprobado por Decreto Supremo N.º 040-2014-PCM, o en aquellos que sean brindados por entidades, públicas o privadas proveedoras de capacitación con experiencia en la materia a desarrollar.

Los contenidos de la capacitación están en concordancia con los contenidos validados por el Ministerio de la Mujer y Poblaciones Vulnerables, como ente rector en materia de igualdad de género, en el marco de las materias de capacitación priorizadas para el fortalecimiento del Servicio Civil."

Resolución Viceministerial n.º 262-2019-MINEDU, que aprueba la Norma Técnica "Disposiciones que regulan la administración y el uso del Portal SiseVe en las instancias de gestión educativa descentralizada", publicada el 17 de octubre de 2019



6.1.3 De la administración del Portal SiseVe en las IIEE, UGEL y DRE

- En las IIEE públicas y privadas, la administración del Portal SiSseve, recae en el responsable de convivencia. Su designación se considera formalizada con la afiliación de la IIEE al portal SiseVe y tiene vigencia por un período de un año. (...)

6.2 De la actualización de los datos personales de los administradores del Portal SiseVe

- El director o directora de la IIEE, UGEL y DRE, debe actualizar los datos personales de los administradores del Portal SiseVe, al inicio de cada año escolar, bajo responsabilidad.
- En caso de que los administradores del portal SiseVe de las IIEE, UGEL y DRE se encuentren involucrados en un hecho de violencia, como medida preventiva se procederá al cambio inmediato del administrador y actualización de los datos por el director y directora de la instancia de gestión educativa descentralizada.

Resolución Ministerial n.º 274-2020-MINEDU que aprueba la actualización del “Anexo 03: Protocolos para la atención de la violencia contra niñas, niños y adolescentes”, publicada el 16 de julio de 2020.

8.3.3. Libro de Registro de Incidencias

Toda institución educativa pública y privada cuenta con un Libro de Registro de Incidencias, donde se anotarán las situaciones de violencia contra niñas, niños y adolescentes en el entorno escolar comunicadas por los docentes, auxiliares, familiares, estudiantes u otros integrantes de la comunidad educativa. Su contenido describe de manera clara y precisa los pasos seguidos en la atención de cada uno de los casos, de conformidad con lo señalado en el artículo 11 de la Ley N° 29719, Ley que promueve la convivencia sin violencia en las instituciones educativas.”

Los hechos advertidos podrían conllevar a que se afecte la convivencia escolar y las acciones de prevención de violencia escolar, tratamiento de casos de acoso entre estudiantes, limitando la adopción de acciones correctivas.

5. Necesidad de personal docente suficiente, podría afectar el acompañamiento socio afectivo y cognitivo de la población estudiantil en la prestación del servicio educativo del año escolar 2026.

Como producto de las visitas realizadas a los treinta y un (31) locales de instituciones educativas públicas de educación básica regular para los niveles inicial, primaria y secundaria, se advirtió la carencia de personal docente para cubrir las secciones previstas por el MINEDU, tal como se detallan a continuación:

Cuadro n.º 6
Insuficiente número de docentes

Pregunta	Hecho advertido	Cantidad de IIEE que presentan el hecho	Porcentaje
21 (Acta n.º 1)	Número de docentes insuficientes para el inicio del año escolar 2026. (Apéndice n.º 10)	9	29.03%

Fuente: Reporte consolidado realizado por la Comisión a cargo de la Visita de Control.

Elaboración: Comisión a cargo de la Visita de Control

Resolución Ministerial n.º 587-2023-MINEDU que aprueba los “Lineamientos para la Prestación del Servicio Educativo en Instituciones y Programas Educativos de Educación Básica, para el año 2024”, publicada el 6 de noviembre de 2023



"6.2.4. Acompañamiento socio afectivo y cognitivo al estudiante

Todo docente, sea tutor o no, cumple un rol fundamental en la orientación educativa de los estudiantes, a fin de favorecer su bienestar, desarrollo integral y aprendizaje. Esta orientación se desarrolla de manera transversal y en los diferentes momentos de la jornada pedagógica, en todos los niveles y modalidades.

Los docentes deben construir vínculos afectivos y positivos con sus estudiantes y otros integrantes de la comunidad educativa (familia, docentes, entre otros), basados en el respeto y el buen trato. Para ello, pone en práctica sus habilidades de escucha activa, empatía, comunicación asertiva, entre otras.

El docente tutor brinda acompañamiento socioafectivo y cognitivo, según las necesidades de orientación en la dimensión personal, social y/o de aprendizaje manifestadas por los estudiantes."

Resolución Ministerial n.º 501-2025-MINEDU que aprueba los "Norma Técnica para el año Escolar 2026 en las Instituciones y Programas Educativos Públicos y Privados de la Educación Básica" del 7 de noviembre de 2025

"Desarrollo del Año Escolar

(...)

- *Acompañar a los estudiantes en el desarrollo de sus aprendizajes y de su bienestar socioemocional según su edad, características, intereses y necesidades de aprendizaje, durante el desarrollo del año escolar. (...)"*

Los hechos advertidos podrían conllevar a que se afecte el acompañamiento socio afectivo y cognitivo de la población estudiantil en la prestación del servicio educativo para el año escolar 2026.

INFRAESTRUCTURA Y SERVICIOS BÁSICOS

6. Deficiencias en la infraestructura y la falta de mobiliario en los locales de las instituciones educativas podrían poner en riesgo la salud e integridad de la comunidad educativa, además de afectar las condiciones de igualdad de género.

Como producto de las visitas realizadas a los treinta y un (31) locales de instituciones educativas públicas de educación básica regular para los niveles inicial, primaria, secundaria, se advirtió deficiencias en la infraestructura de locales tal como se detallan a continuación:

Cuadro n.º 7
Deficiencias en la infraestructura de las instituciones educativas

Pregunta	Hecho advertido	Cantidad de IIEE que presentan el hecho	Porcentaje
2 (Acta n.º 2)	Cerco perimétrico en mal estado (requiere mantenimiento y/o sustitución). (Apéndice n.º 11)	20	64.52%
2 (Acta n.º 2)	Sin cerco perimétrico. (Apéndice n.º 12)	3	9.68%
3 (Acta n.º 2)	Paredes de aula en mal estado (requiere mantenimiento y/o sustitución). (Apéndice n.º 13)	26	83.87%
4 (Acta n.º 2)	Techos de aulas en mal estado (requiere mantenimiento y/o sustitución). (Apéndice n.º 14)	22	70.97%
5 (Acta n.º 2)	Pisos de aulas en mal estado (requiere mantenimiento y/o sustitución). (Apéndice n.º 15)	15	48.39%

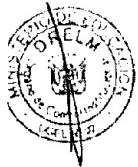

Pregunta	Hecho advertido	Cantidad de IIEE que presentan el hecho	Porcentaje
6 (Acta n.º 2)	Losas deportivas en mal estado (requiere mantenimiento y/o sustitución). (Apéndice n.º 16)	14	45.16%
6 (Acta n.º 2)	Sin losas deportivas. (Apéndice n.º 17)	12	38.71%
11 (Acta n.º 2)	Servicios higiénicos requieren mantenimiento o sustitución (requiere mantenimiento y/o sustitución). (Apéndice n.º 18)	23	74.19%
12 (Acta n.º 2)	Los servicios higiénicos no se encuentran diferenciados para estudiantes hombres y para estudiantes mujeres. (Apéndice n.º 19)	4	12.90%
13 (Acta n.º 2)	No cuenta con servicios higiénicos por cada nivel educativo. (Apéndice n.º 20)	1	3.23%
14 (Acta n.º 2)	No cuenta con servicios higiénicos separados para estudiantes y para personal adulto (docente, administrativo o de servicio). (Apéndice n.º 20)	2	6.45%
19 (Acta n.º 2)	IIEE que cuentan con Aulas inhabitables. (Apéndice n.º 21)	5	16.13%
20 (Acta n.º 2)	IIEE que no se ha previsto la implementación de módulos prefabricados para suplir las aulas declaradas inhabitables. (Apéndice n.º 21)	5	100%
22 (Acta n.º 2)	Mesas y sillas de las aulas insuficientes para los profesores. (Apéndice n.º 22)	7	22.58%
23 (Acta n.º 2)	Mesas y sillas de las aulas insuficientes para los alumnos. (Apéndice n.º 22)	8	25.81%
29 (Acta n.º 2)	IIEE que cuentan con obras paralizadas. (Apéndice n.º 23)	1	3.23%
35 (Acta n.º 2)	23 IIEE que son beneficiarias del Programa de Alimentación Escolar (PAE) que no cuentan con un ambiente destinado para el almacenamiento de los alimentos. (Apéndice n.º 23)	4	17.39%

Fuente: Reporte consolidado realizado por la Comisión a cargo de la Visita de Control.
 Elaboración: Comisión a cargo de la Visita de Control

Decreto Supremo n.º 011-2006-VIVIENDA que aprueba "66 Normas Técnicas del Reglamento Nacional de Edificaciones – RNE", publicada el 8 de mayo de 2006.

Norma A.130 "Requisitos de Seguridad" del Reglamento Nacional de Edificaciones, establece:

"Artículo 1º. - Las edificaciones, de acuerdo con su uso y número de ocupantes, deben cumplir con los requisitos de seguridad y prevención de siniestros que tienen como objetivo salvaguardar las vidas humanas y preservar el patrimonio y la continuidad de la edificación".

Norma A.010 "Condiciones Generales del Diseño" del citado Reglamento Nacional de Edificaciones, indica:

"Artículo 3º. - (...) En las edificaciones se responderá a los requisitos funcionales de las actividades que se realizarán en ellas, en términos de dimensiones de los ambientes, relaciones entre ellos, circulaciones y condiciones de uso.

Se ejecutará con materiales, componentes y equipos de calidad que garanticen su seguridad, durabilidad y estabilidad (...)"

Resolución Ministerial n.º 037-2006-MEM-DM que aprueba el Código Nacional de Electricidad, publicada el 30 de enero de 2006, dispone:

"070-208 Conductores sobre Superficies Planas

Quando los conductores son instalados sobre superficies planas, deben ser soportados rigidamente a intervalos no mayores de 1,5 m.



(...)

070-218 Conductores Pasantes a Través de Paredes o Pisos.

Cuando los conductores son pasados a través de paredes, pisos, vigas o tabiques, deben ser instalados mediante canalizaciones o pasa cables aislados.

(...)

070-518 Protección de Cables en Instalaciones Expuestas

Los cables que son usados en instalaciones expuestas deben ser adecuadamente protegidos contra daños mecánicos, cuando atraviesan un piso o son instalados a menos de 1,5 m sobre el piso, o en cualquier otro lugar en que puedan estar expuestos a daños mecánicos.(...)"

Resolución Ministerial n.º 068-2020-VIVIENDA, de 12 de marzo de 2020, que modifica la Norma Técnica A.040 "Educación", del Numeral III.1 Arquitectura, del Título III Edificaciones del Reglamento Nacional de Edificaciones - RNE, aprobada por D.S. n.º 011-2006-VIVIENDA

Artículo 16.- Puertas

"16.1 Las puertas de las aulas y de otros ambientes de aprendizaje y enseñanza en las edificaciones de uso educativo, deben:

- a) *Tener un ancho mínimo de vano de 1.00 m.*
- b) *Abrirse en el sentido de la evacuación, con un giro de 180°.*
- c) *Contar con un elemento que permita visualizar el interior del ambiente.*
- d) *Los marcos de las puertas deben ocupar como máximo el 10 % del ancho del vano.*

16.2 Los ambientes que tengan un aforo mayor a cincuenta (50) personas deben contar por lo menos con dos (2) puertas distanciadas entre sí para permitir rutas de evacuación alternas. La distancia entre puertas no debe ser menor de 1/3 de la diagonal mayor del ambiente.

16.3 Las puertas de ingreso al local educativo deben facilitar su uso cotidiano y la evacuación de los usuarios en casos emergencia. La apertura de las puertas del local educativo no debe invadir la vía pública ni las áreas que no forman parte del predio."

"Artículo 20.- Servicios higiénicos

20.1 Los servicios higiénicos deben diferenciarse por sexo (...)

20.2 Se debe prever el uso de al menos un lavatorio, un inodoro y un urinario en cada piso de la edificación, para su uso por parte de personas con discapacidad y adultos mayores, pudiendo ser de uso mixto (...)

20.10 Los servicios higiénicos para personal docente, administrativo y de servicio, deben encontrarse separados de aquellos destinados para los estudiantes, a excepción de los locales educativos de Educación Superior."

Resolución Viceministerial n.º 084-2019-MINEDU que aprueba la Norma Técnica denominada "Criterios de Diseño para Locales Educativos de Primaria y Secundaria" publicado el 14 de abril de 2019.

"9.1.4. Puertas

9.1.5. Ventanas

9.1.6 Cercos perimétricos"

Resolución Viceministerial n.º 019-2023-MINEDU que aprueba la Norma Técnica denominada "Criterios para el Diseño de Mobiliario Educativo de la Educación Básica Regular", publicado el 29 de enero de 2023.

"5.3.4. Mobiliario educativo.- Conjunto de muebles que se encuentra en una edificación y que sirve para desarrollar actividades en ambientes básicos y complementarios. No se considera mobiliario educativo todos aquellos bienes calificados como equipamiento, tales como microscopios, computadoras, laptops, impresoras, entre otros"



Resolución Viceministerial n.º 068-2025-MINEDU Norma Técnica denominada "Criterios Generales de Diseño para Infraestructura Educativa" del 30 de junio de 2025

(...)

7.1.14. Equipamiento

- a. El equipamiento, como parte de la infraestructura educativa, debe estar en concordancia con los requerimientos del Sector Educación, de cada IE, así como con los requerimientos pedagógicos vigentes, teniendo en cuenta la propuesta pedagógica de la modalidad, nivel o ciclo, y/o modelo de servicio educativo que brinde la IE.
- b. Las características técnicas del equipamiento, así como su organización en los distintos espacios del local educativo, deben evitar riesgos y posibles accidentes durante su manipulación.

7.1.15. Mobiliario

- a. El diseño del mobiliario educativo debe considerar la normativa sectorial, así como los requerimientos pedagógicos vigentes, teniendo en cuenta la propuesta pedagógica de la modalidad, nivel o ciclo, y/o modelo de servicio educativo que brinde la IE.
 - b. El mobiliario debe proponerse en relación con su uso y facilitar las actividades pedagógicas a realizar según el servicio educativo ofrecido, como en estos casos: facilitar la participación activa y colaborativa, el trabajo grupal o individual, permitir el asiento o reposo, el guardado, la exposición o socialización, entre otros.
 - c. Con relación a los usuarios, se debe tener en cuenta sus características antropométricas y el diseño ergonómico, de manera que permita a los estudiantes participar de todas las actividades propuestas en igualdad de condiciones y de la manera más autónoma, incluyendo mobiliario para personas con discapacidad o movilidad reducida y, en caso de corresponder, personas adultas y adultos mayores, de acuerdo con los modelos de servicio educativo vigentes.
 - d. En IIEE públicas, el mobiliario debe ser flexible, de manera que permita plantear distintos escenarios en los espacios educativos, con el fin de optimizar la organización y desarrollo de las actividades pedagógicas para el logro de aprendizajes. Este criterio depende del servicio educativo y considera la propuesta pedagógica de la modalidad, nivel o ciclo, y/o modelo de servicio educativo que brinde la IE.
- (...)

7.1.18 Techos y coberturas

- a. Se debe considerar lo señalado en las Normas Técnicas GE.040 "Uso y Mantenimiento", A.010 "Condiciones Generales de Diseño", E.020 "Cargas", CE.040 "Drenaje Pluvial" y EM.110 "Envoltorio Térmico" del RNE.
- b. Para el diseño de los techos, es esencial tener en cuenta las condiciones climáticas locales (asoleamiento, lluvias, viento, granizo, nieve, entre otros) del lugar donde se ubicará el local educativo. Además, se deben considerar aspectos como las sobrecargas, las pendientes, la longitud de los aleros, los sistemas de drenaje pluvial, entre otros aspectos. Estos elementos son fundamentales para prevenir la acumulación de agua y garantizar una evacuación eficiente hacia el sistema de drenaje correspondiente.
- c. Los techos deben plantearse con sistemas constructivos que garanticen su durabilidad, las condiciones de confort y seguridad de las personas, considerando la disponibilidad de los materiales en cada zona de intervención.
- d. La cobertura final de los diferentes tipos de techos de los locales educativos debe garantizar la impermeabilidad y protección de la estructura ante efectos del clima.
- e. Se deben considerar áreas cubiertas, en salvaguarda de la salud de los estudiantes, según lo señalado en la Ley N.º 30102, Ley que dispone medidas preventivas contra los efectos nocivos para la salud por la exposición prolongada a la radiación solar, así como en la Norma Técnica denominada "Disposiciones para la adopción de medidas preventivas frente a los efectos nocivos a la salud por la exposición prolongada a la radiación solar en instituciones educativas públicas y privadas de la Educación Básica; Educación Técnico-Productiva; Educación Superior Tecnológica, Pedagógica y Artística", aprobada por RSG N.º 368-2017-MINEDU.
- f. Se debe prever el mantenimiento periódico de las cubiertas, incluyendo las medidas de seguridad necesarias para el personal encargado de ello, considerando las guías y manuales vigentes. Prever los puntos de anclaje necesarios para la sujeción de los elementos de protección personal.
- g. Se debe garantizar el acceso al personal a cargo y se debe restringir el acceso de los alumnos a los techos y cubiertas, mediante las barreras y/o controles que sean pertinentes en cada caso.



(...)

7.1.22. Cercos

- a. Las características de los cercos son determinadas por la Norma Técnica A.010 "Condiciones Generales de Diseño" del RNE.
- b. Para el funcionamiento de la IE, se deberá implementar el cerco en el área de su terreno, con la finalidad de garantizar la seguridad, integridad y resguardo de sus usuarios y bienes.
- c. Las características de diseño del cerco (altura, material, forma, y otros) deben permitir su integración con el entorno inmediato, tomando en cuenta la topografía, el perfil urbano, entre otros.
- d. Deben preferirse aquellos que permitan la relación o integración visual con el entorno inmediato, a excepción de aquellos que colindan con otros lotes o donde se cuenten con áreas de residencia estudiantil en el local educativo, a fin de asegurar el nivel de privacidad necesario. (...)"

Los hechos advertidos podrían generar el riesgo de afectar la salud e integridad de la comunidad educativa, así como impactar negativamente en las condiciones de igualdad de género, debido a las deficiencias en la infraestructura educativa.

7. Carencia de elementos y/o condiciones destinadas a la prevención, reducción, atención frente a desastres o calamidades generan riesgo de afectar la integridad física de la comunidad educativa, así como el limitado accionar ante eventuales desastres naturales o incendios comprometiendo la vida humana.

a) Condición

Como producto de las visitas realizadas a los treinta y un (31) locales de instituciones educativas públicas de educación básica regular para los niveles inicial, primaria y secundaria, se advirtió carencia de mallas contra la radiación solar, rampas, falta de puntos de reunión o zonas seguras, señalización, carencia de extintores entre otros, tal como se detalla a continuación:

Cuadro n.º 8
Carencia de elementos y condiciones para prevención y atención frente a desastres

Pregunta	Hecho advertido	Cantidad de IEE que presentan el hecho	Porcentaje
7 (Acta n.º 2)	Carencia de protección solar en áreas abiertas. (Apéndice n.º 24)	3	9.68%
9 (Acta n.º 2)	Falta de puntos de reunión o zonas seguras para casos de desastres naturales. (Apéndice n.º 24)	2	6.4%
10 (Acta n.º 2)	Carencia de señalización de los puntos de reunión o zonas seguras. (Apéndice n.º 25)	8	27.58%
15 (Acta n.º 2)	Carencia de extintores. (Apéndice n.º 26)	1	3.23%
16 (Acta n.º 2)	Extintores sin vigencia. (Apéndice n.º 26)	8	25.81%

Fuente: Reporte consolidado realizado por la Comisión a cargo de la Visita de Control.
Elaboración: Comisión a cargo de la Visita de Control

Ley n.º 30102 "Ley que dispone medidas preventivas contra los efectos nocivos para la salud por la exposición prolongada a la radiación solar", publicada el 6 de noviembre de 2013. dispone:

Artículo 1. Objeto de la Ley

La presente Ley tiene el objeto de establecer medidas de prevención, que las instituciones y entidades públicas y privadas tienen que adoptar, para reducir los efectos nocivos para la salud ocasionada por la exposición a la radiación solar.

(...)

Artículo 3 Obligaciones específicas de los directores de las instituciones educativas



Los directores de las instituciones educativas públicas y privadas, al inicio del período de clases o del período académico, informan a los estudiantes sobre los efectos nocivos para la salud por la exposición prolongada a la radiación solar, recomendándoles hacer uso de los elementos de protección idóneos.

Los centros educativos deben contar con zonas protegidas para actividades al aire libre, las mismas que son fiscalizadas por el Ministerio de Educación.

(...)

Artículo 5°.- *Medidas de prevención en las actividades educativas y laborales*

5.1 Promuévase la realización de actividades educativas y laborales sin exposición prolongada a la radiación solar y con la protección adecuada, debiendo tomarse las medidas de protección complementarias en los casos en que se consideren necesarias. (...).

Decreto Supremo n.º 011-2006-VIVIENDA que aprueba "66 Normas Técnicas del Reglamento Nacional de Edificaciones – RNE", publicada el 8 de mayo de 2006, y modificatorias.

Norma A. 130 "Requisitos de Seguridad"

"Artículo 37°.- *La cantidad de señales, los tamaños, deben tener una proporción lógica con el tipo de riesgo que protegen y la arquitectura de la misma. Las dimensiones de las señales deberán estar acordes con la NTP 399.010-1 y estar en función de la distancia de observación (...).*

Artículo 39°.- *Todos los locales de reunión, edificios de oficinas, hoteles, industrias, áreas comunes en edificios de vivienda deberán estar provistos obligatoriamente de señalización a lo largo del recorrido, así como en cada medio de evacuación, de acuerdo con la NTP 399-010-1, para su fácil identificación (...).*

Sub-Capítulo X. *Extintores Portátiles.*

Artículo 163°.- *Toda edificación en general, salvo viviendas unifamiliares, debe ser protegida con extintores portátiles, de acuerdo con la NTP 350.043-1, en lo que se refiere al tipo de riesgo que protege, cantidad, distribución, tamaño, señalización y mantenimiento".*

Norma Técnica Peruana NTP 350.043-1 "Extintores Portátiles. Selección, distribución, inspección, mantenimiento, recarga y prueba hidrostática", señala lo siguiente:

"Ítem 8 *Distribución e instalación de extintores*

(...)

8.1.3. *Operatividad de los extintores:*

Los extintores portátiles deben mantenerse correctamente cargados, en condiciones operativas, y estar colocados en sus lugares designados durante todo el tiempo mientras no están siendo usados.

Ítem 9 *Inspección, Mantenimiento y Recarga*

(...)

9.1.9 *Tarjetas, rótulos o etiquetas:*

9.1.9.1 *Los rótulos o etiquetas destinadas para registrar el mantenimiento y/o recarga no deben ser colocados en la parte frontal del extintor.*

9.1.9.2 *Es permitido colocar en la parte frontal del extintor la tarjeta de inspección, así como los rótulos o etiquetas que indican las instrucciones de uso o la capacidad de extinción o ambos."*

Resolución Viceministerial n.º 068-2025-MINEDU Norma Técnica denominada "Criterios Generales de Diseño para Infraestructura Educativa" de 30 de junio de 2025

(...)

7.1.18 *Techos y coberturas*

(...)

e. *Se deben considerar áreas cubiertas, en salvaguarda de la salud de los estudiantes, según lo señalado en la Ley N.º 30102. Ley que dispone medidas preventivas contra los efectos nocivos para la salud por la exposición prolongada a la radiación solar, así como en la Norma Técnica denominada "Disposiciones para la adopción de medidas preventivas frente a los efectos nocivos a la salud por la exposición prolongada a la radiación solar en instituciones educativas públicas y privadas de la Educación Básica;*



Educación Técnico-Productiva; Educación Superior Tecnológica, Pedagógica y Artística", aprobada por RSG N.° 368-2017-MINEDU.

(...)

7.1.21. Prevención y evacuación

a. Se deben considerar los requisitos de seguridad señalados en las Normas Técnicas A.010 "Condiciones Generales de Diseño", A.040 "Educación" y A.130 "Requisitos de Seguridad" del RNE con respecto a los elementos constructivos, evacuación, señalización, protección contra incendios.

b. Zonas de seguridad

- En los locales educativos donde las características físicas del terreno lo permitan, se debe prever al menos una zona segura que permita el encuentro y concentración de los estudiantes y personal (docente, administrativo, de servicio, entre otros).

- En los casos en que no sea posible evacuar a todos los usuarios del local educativo en las zonas de seguridad ubicadas dentro del predio, se debe proponer las medidas o estrategias de evacuación en otras zonas alternativas.

- En el caso de las zonas seguras delimitadas mediante círculos de seguridad, estas deben ubicarse distanciadas de elementos que puedan desprenderse ante un siniestro. Asimismo, los círculos de seguridad pueden o no estar separados entre sí.

- Para el dimensionamiento de los círculos de seguridad se puede utilizar un factor de 0.36 m² por persona²³. (...)"

Resolución Viceministerial n.° 126-2024-MINEDU de 31 de octubre de 2024, que aprobó las "Medidas frente a riesgos y amenazas externas que comprometen la seguridad en Instituciones Educativas ubicadas en zonas urbanas", que dispone:

(...)

8.5 La institución educativa define y señala las áreas seguras dentro de la institución educativa, destinadas a la protección de estudiantes, personal administrativo y docentes, en caso de emergencia. Estas zonas deben ser de fácil acceso y de conocimiento general. Además, las rutas de evacuación deben estar libres de obstáculos, con señalización visible y permanente, que permitan una evacuación rápida y ordenada. La UGEL facilita el cumplimiento de las acciones descritas y realiza la coordinación con las autoridades locales para asegurar que estas rutas estén alineadas con los planes de emergencia externos fuera de la escuela."

Los hechos advertidos generan el riesgo de afectar la integridad física de la comunidad educativa, así como el limitado accionar ante eventuales desastres naturales o incendios, comprometiendo la vida humana.

8. Falta de apertura de cuenta bancaria mancomunada en el Banco de la Nación a nombre de la Institución Educativa, para la captación de ingresos propios por alquileres, exponen al riesgo la correcta administración de dichos fondos.

Como producto de las visitas realizadas a los treinta y un (31) locales de instituciones educativas públicas de educación básica regular para los niveles inicial, primaria y secundaria, se advirtió una institución educativa no tiene aperturado una cuenta bancaria mancomunada en el Banco de la Nación a nombre de la Institución Educativa para la captación de ingresos propios por concepto de alquileres, tal como se detalla a continuación:

Cuadro n.° 9
Falta de apertura de cuenta mancomunada del Banco de la Nación

Pregunta	Hecho advertido	Cantidad de IIEE que presentan el hecho	Porcentaje
32 (Acta n.° 2)	Falta apertura de cuenta mancomunada en el Banco de la Nación. (Apéndice n.° 27)	1	3.23%

Fuente: Reporte consolidado realizado por la Comisión a cargo de la Visita de Control.

Elaboración: Comisión a cargo de la Visita de Control



Decreto Supremo n.º 028-2007-ED que aprueba el Reglamento de Gestión de Recursos Propios y Actividades Productivas Empresariales en las Instituciones Educativas Públicas, publicada el 9 de noviembre de 2007.

**"TÍTULO I
DISPOSICIONES GENERALES
CAPÍTULO IV**

Artículo 11º.- Captación de ingresos

Las Instituciones Educativas están autorizadas a captar ingresos propios por los conceptos siguientes:

- a) Recursos Propios generados por la Institución Educativa: arrendamiento a plazo fijo de terrenos, ambientes, equipos y espacios disponibles, que no sean necesarios para la prestación del servicio educativo.*
- b) Donaciones de personas naturales o jurídicas.*
- c) Ingresos provenientes de Actividades Productivas y Empresariales.*

Artículo 12.- Apertura de Cuenta Bancaria

El Director y el Tesorero ó quien haga sus veces, en coordinación con la Dirección Regional de Educación y/o Unidad de Gestión Educativa Local, abrirán una cuenta bancaria mancomunada en el Banco de la Nación a nombre de la Institución Educativa, siendo responsables del manejo respectivo.

**TÍTULO II
DEL CONCEPTO Y CAPACITACIÓN DE RECURSOS PROPIOS
CAPÍTULO I**

Artículo 15º.- Captación de Recursos Propios

Las Instituciones Educativas están autorizadas a generar y administrar recursos propios por los siguientes conceptos:

- a) Alquiler a plazo fijo, no mayores de un año, de terrenos, campos deportivos, piscinas, auditorios y espacios disponibles sin afectar el normal desarrollo del servicio educativo.*
- b) Desarrollo de actividades culturales, deportivas y sociales, siempre que no contravengan los fines educativos, ni afecten el orden público.*
- c) Servicios de extensión educativa relacionados con el reforzamiento pedagógico, nivelación, capacitación y actualización a estudiantes, docentes y a la comunidad en general y reconversión laboral.*

Las utilidades generadas por los conceptos descritos, se destinarán exclusivamente para el mantenimiento y modernización del equipamiento e infraestructura de la Institución Educativa.

Artículo 16º.- Alquiler de terrenos y espacios

Para el alquiler de ambientes, espacios disponibles, canchas deportivas, patios, piscinas, auditorios, así como el arrendamiento, usufructo y uso de tierras de cultivo, el Director y el Comité de la Institución Educativa pública, tendrá en cuenta, bajo responsabilidad lo siguiente:

- a) Las actividades no deben realizarse en horas de clases, ni interferir o poner en peligro el normal desarrollo de las actividades académicas.*
- b) El contrato a suscribirse especificará las responsabilidades del contratante, con relación al cuidado, mantenimiento, conservación y reparación, en caso de deterioro.*
- c) Las tierras de cultivo, pueden arrendarse para su usufructo o uso por terceros, sólo en caso que no esté relacionado con la especialidad o carreras que oferta la Institución Educativa, o que, dichos terrenos sirvan para el reforzamiento de las prácticas formativas o preprofesionales."*

Los hechos advertidos exponen al riesgo la correcta administración de la recaudación de fondos propios provenientes de alquileres de terrenos y espacios de la institución educativa, afectándose la finalidad pública de la captación de recursos y el auto sostenimiento y desarrollo institucional.



9. Carencia de servicios básicos en la institución educativa, podrían afectar la habitabilidad y salubridad de la comunidad educativa por la falta de servicios considerado como básicos.

Como producto de las visitas realizadas a los treinta y un (31) locales de instituciones educativas públicas de educación básica regular para los niveles inicial, primaria y secundaria, se advirtió la carencia de servicios básicos, tal como se detalla a continuación:

Cuadro n.º 10
Carencia de servicios básicos

Pregunta	Hecho advertido	Cantidad de IIEE que presentan el hecho	Porcentaje
7 (Acta n.º 3)	No se realizaron actividades de control y vigilancia. (Apéndice n.º 27)	7	22.58%
8 (Acta n.º 3)	Carencia de servicio de suministro eléctrico (Apéndice n.º 28)	1	3.23%
11 (Acta n.º 3)	Carencia de conexión al servicio de internet. (Apéndice n.º 28)	6	19.35%
13 (Acta n.º 3)	Carencia del servicio de telefonía (Apéndice n.º 29)	20	64.51%

Fuente: Reporte consolidado realizado por la Comisión a cargo de la Visita de Control.
Elaboración: Comisión a cargo de la Visita de Control

Resolución Viceministerial N.º 068-2025-MINEDU mediante la cual Aprueban la Norma Técnica denominada "Criterios Generales de Diseño para Infraestructura Educativa" Publicada el 30 de junio de 2025

"(...)

6.1.5 Disponibilidad de servicios básicos y/o servicios públicos domiciliarios

Para la identificación de terrenos, se debe contemplar la mayor disponibilidad de servicios básicos existentes, tanto en áreas rurales como urbanas.

Cuando un local educativo no cuente con alguno de los servicios públicos domiciliarios, se debe buscar soluciones alternativas (ver Cuadro N° 2), cuya sostenibilidad y viabilidad sean garantizadas técnicamente y concordantes con la normativa en la materia, para permitir que el servicio se brinde de manera oportuna.

Cuadro N° 2. Disponibilidad de servicios públicos domiciliarios

Servicios públicos domiciliarios	Consideraciones
Agua	<ul style="list-style-type: none"> Red pública; De no contar con red pública, identificar la existencia de otras fuentes de abastecimiento de agua para consumo humano. Tener en cuenta lo señalado en la "Norma Técnica de Diseño: Opciones Tecnológicas para Sistemas de Saneamiento en el Ambiente Rural", aprobada mediante RM N° 192-2018-VIVIENDA; y, Debe ser adecuada en cantidad y calidad según lo señalado en el Reglamento de la Calidad del Agua para Consumo Humano, aprobado con DS N° 031-2010-SA.



Desagüe	<ul style="list-style-type: none"> Red pública; De no contar con red pública, considerar otros sistemas según las condiciones de suelo y nivel freático. Tener en cuenta lo señalado en la "Norma Técnica de Diseño: Opciones Tecnológicas para Sistemas de Saneamiento en el Ámbito Rural", aprobada mediante RM N° 192-2018-VIVIENDA.
Electricidad	<ul style="list-style-type: none"> Red pública; De no contar con red pública, identificar el uso de soluciones alternativas.
Gas	<ul style="list-style-type: none"> Red Pública De no contar con red pública, identificar otra fuente de energía alternativa
Telecomunicaciones	<ul style="list-style-type: none"> Acceso al servicio de telefonía e internet. De no contar con la cobertura del servicio, buscar soluciones alternativas en las zonas donde haya disponibilidad.

...(...)"

Los hechos advertidos podrían afectar la habitabilidad y salubridad de la comunidad educativa debido a la falta de servicios considerados básicos, lo que generaría condiciones inadecuadas para el desarrollo de las actividades académicas, comprometer el bienestar de estudiantes y docentes, y aumentar el riesgo de enfermedades o accidentes.

ACCESIBILIDAD EN LOS COLEGIOS

10. Carencia de infraestructura y/o equipamiento adecuado que permita el desplazamiento y la atención de las personas de la comunidad educativa con discapacidad, podría conllevar a que se afecte la integridad física y el desarrollo integral de las y los estudiantes con necesidades educativas especiales, al no contar con un entorno que le permita ejercer sus derechos en igualdad de condiciones.

Como producto de las visitas realizadas a los treinta y un (31) locales de instituciones educativas públicas de educación básica regular para los niveles inicial, primaria y secundaria, se advirtió deficiencias en la infraestructura y/o equipamiento que permitan la accesibilidad de las personas con discapacidad de la comunidad educativa, tal como se detalla a continuación:

Cuadro n.º 11
Condiciones de accesibilidad

Pregunta	Hecho advertido	Cantidad de IIEE que presentan el hecho	Porcentaje
3 (Acta n.º 4)	Falta de Certificado de Inspección Técnica de Seguridad en Edificaciones (ITSE). (Apéndice n.º 30)	27	87.10%
6 (Acta n.º 4)	El desplazamiento desde la acera o el límite de/los ingresos a la IE no cuentan con rampas que permitan el acceso. (Apéndice n.º 31)	4	23.53%
7 (Acta n.º 4)	El ancho de la/s rampa/s no cumplen con el mínimo de 1.00 m. (Apéndice n.º 31)	2	15.38%
10 (Acta n.º 4)	En las rutas de desplazamiento hacia las aulas u otros ambientes que puedan acceder los estudiantes, no se cuenta con rampas que faciliten el acceso en los cambios de nivel. (Apéndice n.º 32)	14	46.67%
13 (Acta n.º 4)	La ruta de desplazamiento desde el ingreso hacia las aulas y otros ambientes que puedan acceder los estudiantes, se encuentra libre de obstáculos que obstruya la circulación, que permita una circulación como mínimo de 0.90 m de ancho. (Apéndice n.º 33)	5	16.13%
14 (Acta n.º 4)	La IE no cuenta como mínimo con un (01) SSHH para Personas con Discapacidad. (Apéndice n.º 34)	21	67.74%



15 (Acta n.º 4)	El SSHH para varones y damas no cuenta con al menos un inodoro. (Apéndice n.º 35)	1	10%
16 (Acta n.º 4)	El módulo, cubículo o espacio para inodoro, no tiene barras de apoyo tubulares o agarraderas que permita el uso del inodoro. (Apéndice n.º 35)	3	30%
17 (Acta n.º 4)	El módulo, cubículo o espacio para inodoro, no tiene dimensiones mínimas que permita el giro de una silla de ruedas en 360°. (Apéndice n.º 36)	5	50%
18 (Acta n.º 4)	La puerta de ingreso del módulo, cubículo o espacio para inodoro, no tiene un ancho mínimo de 90 cm. (Apéndice n.º 36)	5	50%
19 (Acta n.º 4)	El SSHH no cuenta con al menos un lavatorio. (Apéndice n.º 37)	1	10%
20 (Acta n.º 4)	El espacio inferior del lavatorio no está libre de obstáculos, y no tiene una altura de 0.75 m desde el piso hasta el borde inferior. (Apéndice n.º 37)	3	30%
21 (Acta n.º 4)	No existe un espacio libre de 0.80 m x 1.20 m. al frente del lavatorio que permita la aproximación de una persona en silla de ruedas. (Apéndice n.º 37)	3	30%
22 (Acta n.º 4)	El SSHH para varones o compartido con varones, no cuenta con al menos un urinario. (Apéndice n.º 38)	4	40%
23 (Acta n.º 4)	Los urinarios no son del tipo pesebre y no están instalados a una altura máxima de 40 cm sobre el piso. (Apéndice n.º 38)	2	33.33%
24 (Acta n.º 4)	No existe un espacio libre frente al urinario de 0.80 m x 1.20 m. que permita la aproximación de una persona en silla de ruedas. (Apéndice n.º 38)	2	33.33%
25 (Acta n.º 4)	Las paredes de los urinarios no cuentan con barras de apoyo tubulares verticales en ambos lados. (Apéndice n.º 39)	3	50%

Fuente: Reporte consolidado realizado por la Comisión a cargo de la Visita de Control.
Elaboración: Comisión a cargo de la Visita de Control

a) Criterio

Decreto Supremo n.º 002-2018-PCM "Decreto Supremo que aprueba el Nuevo Reglamento de Inspecciones Técnicas de Seguridad en Edificaciones" publicado el 05 de enero de 2018.

(...)

Artículo 2.- Definiciones

Para efectos de la aplicación del Reglamento, los términos que se indican a continuación tienen los siguientes alcances:

(...)

d. **CERTIFICADO DE INSPECCIÓN TÉCNICA DE SEGURIDAD EN EDIFICACIONES:**

Documento en el cual consta que el Establecimiento Objeto de Inspección cumple con las condiciones de seguridad.

(...)

Artículo 31.- Obligatoriedad del ITSE

(...)

b) Las demás entidades comprendidas en el mencionado Artículo 18 del Texto Único Ordenado de la Ley N° 28976, así como las instituciones, establecimientos o dependencias, incluidas las del sector público, que, conforme al párrafo final del artículo 3 del mismo Texto Único Ordenado de la Ley N° 28976, están obligadas a comunicar a la municipalidad el inicio de sus actividades y acreditar el cumplimiento de las condiciones de seguridad de la edificación mediante una ITSE, deben solicitar al Órgano Ejecutante una ITSE previa o posterior en función al riesgo de la edificación con sujeción a lo establecido en este Reglamento. Solo en caso de que el Establecimiento Objeto de Inspección esté clasificado con nivel de riesgo alto o riesgo muy alto según la Matriz de Riesgos se debe contar con el correspondiente Certificado de ITSE previa como requisito para poder iniciar actividades. (...)"

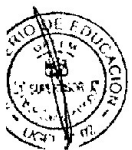

Norma A.120 Accesibilidad para Personas con Discapacidad y de las Personas Adultas Mayores, del Reglamento Nacional de Edificaciones aprobado con Decreto Supremo n.º 011-2006-VIVIENDA, modificada con Resolución Ministerial n.º 075-2023-VIVIENDA de 17 de febrero de 2023.

CAPÍTULO II: CONDICIONES GENERALES DE ACCESIBILIDAD Y FUNCIONALIDAD
SUB-CAPÍTULO I: INGRESOS Y CIRCULACIONES

"Artículo 4.- Ingresos

Los ingresos deben cumplir con los siguientes aspectos:

- a) El ingreso a la edificación debe ser accesible desde la acera o el límite de propiedad hasta la edificación; en caso de existir diferencia de niveles, además de la escalera de acceso se debe incluir rampas o medios mecánicos que permitan el acceso a la edificación, y de contar con un sistema de drenaje en los ingresos, las rejillas no deben tener un espaciamiento mayor a 0.013 m y deben ser instaladas en forma perpendicular al sentido de la circulación.
- b) El ancho mínimo de los vanos de las puertas debe ser de 1.00 m. En caso de puertas de dos hojas se debe considerar que una de ellas dé continuidad a la sección mínima de la ruta accesible. De utilizarse puertas automáticas o puertas con dispositivos de cierre controlado debe contar con un sistema de retención y mecanismo contra corte de luz o de emergencias. Si un acceso tiene mecanismo de cierre, se debe disponer de un sistema de control en ambos sentidos de tránsito. Para todos los casos ningún elemento debe invadir la ruta accesible y las puertas deben ser de fácil apertura.
- c) De utilizarse puertas con sistema giratorio o similar, debe preverse otra puerta que permita el acceso de las personas en sillas de ruedas, personas con accesorios para desplazamiento, y/o con coches de niños.
- d) El espacio mínimo entre dos puertas batientes consecutivas abiertas debe ser de 1.20 m.
- e) Las características de las puertas deben diferenciarse por contraste visual de la pared adyacente, ayudando así a las personas a identificar los ingresos a los ambientes o puertas de salida. Todas las puertas de material translúcido deben contar con indicadores visuales de contraste, los cuales, se deben colocar a una altura entre 0.90 m y 1.00 m al eje y otro entre 1.30 m y 1.40 m al eje para prevenir accidentes. Además, se debe instalar otro indicador visual a la altura de 0.30 m al eje para personas de talla baja y niños. Los indicadores visuales deben abarcar el ancho del cristal o material translúcido. En caso de implementar un indicador visual discontinuo, la separación entre cada indicador no debe ser mayor a 0.20 m, teniendo un ancho mínimo de 0.05 m o un diámetro de 0.10 m según sea el caso. (Gráficos 1a y 1b). Las puertas de material translúcido pueden contar con otros tipos de indicadores visuales cuyos diseños mantengan el campo visual cubierto con las medidas señaladas en el presente literal (...)"

Artículo 5.- Circulaciones en edificaciones

Las circulaciones en las edificaciones deben cumplir con lo siguiente:

- a) Los pisos deben ser fijos, uniformes y tener una superficie con material que cumpla con el valor mínimo del coeficiente de fricción de acuerdo a lo establecido en la ISO 10545-17 u otra norma internacional o nacional equivalente. Además, los pisos deben tener una superficie que no genere deslumbramientos. La iluminación artificial debe estar diseñada de manera que ayude a mantener un desplazamiento continuo y seguro.
- b) En las escaleras, los pasos y contrapasos de las gradas deben tener dimensiones uniformes y el radio del redondeo de los cantos de las gradas no debe ser mayor de 0.013 m.
- c) Los cambios de nivel hasta de 0.006 m, pueden ser verticales y sin tratamiento de bordes; entre niveles de 0.006 m y 0.013 m deben ser biselados, y los desniveles superiores a 0.013 m deben ser resueltos mediante rampas.
- d) Las rejillas de ventilación de ambientes bajo el piso y que se encuentren al nivel de tránsito de las personas deben resolverse con materiales cuyo espaciamiento impida el paso de una esfera de 0.013 m; asimismo, en caso las platinas tengan una sola dirección, éstas deben ser instaladas en forma perpendicular al sentido de la circulación (...)
- e) Los pisos alfombrados deben estar fijos a su superficie, confinados entre los paramentos que la delimitan o sujetan con platinas en sus bordes. El grosor máximo de las alfombras debe ser de 0.013 m y sus bordes expuestos deben fijarse a la superficie del suelo a todo lo largo mediante perfiles metálicos u otro material que cubra la diferencia de nivel.
- f) El ancho de la circulación debe ser calculado de acuerdo al aforo del edificio, el cual no debe ser menor



a 0,90 m. Cada 25,00 m de longitud debe haber espacios de maniobra de 1,50 m x 1,50 m, garantizando el giro de 360° de una persona en silla de ruedas u otro producto de apoyo.

- g) Las manijas de las puertas o mamparas deben ser de tipo palanca con una protuberancia final o de otro tipo con diseño accesible, que permitan su fácil manipulación. El sistema de seguridad de la cerradura debe ser de tipo palanca o tipo cerrojo de diseño accesible; también puede ser de tipo botón, el cual debe accionarse automáticamente con la palanca durante su apertura. La cerradura de una puerta accesible debe colocarse a un máximo de 1,20 m de altura, medida desde la superficie del piso acabado hasta el eje de la cerradura (...)"

Artículo 6.- Características de diseño en rampas y escaleras

Las rampas deben cumplir con lo siguiente:

- a) El ancho mínimo de una rampa debe ser de 1,00 m, incluyendo pasamanos y barandas a ambos lados. Las rampas de longitud mayor de 3,00 m deben contar con parapetos o barandas en los lados libres y pasamanos en los lados confinados. Los pasamanos y barandas no deben invadir la ruta accesible, de ser el caso se debe aumentar el ancho de la rampa. En zonas techadas, las rampas y escaleras deben tener iluminación en toda la circulación, en el arranque, descanso y entrega; asimismo, la superficie de las rampas debe ser antideslizante. (Gráficos 3a y 3b). Las rampas deben ser fijas, uniformes y tener una superficie con material que cumpla con el valor mínimo del coeficiente de fricción de acuerdo a lo establecido en la ISO 10545-17 u otra norma internacional o nacional equivalente. (...)
- b) La rampa, según la diferencia de nivel debe cumplir con la pendiente máxima, (Gráfico 3c y 3d) de acuerdo al siguiente cuadro:

DIFERENCIA DE NIVEL	PENDIENTE MÁXIMA
Hasta 0,30 m	10 %
De 0,31 m hasta 0,72 m	8 %

- c) Nota: Considerar que el cuadro adjunto señala la pendiente máxima pudiendo utilizarse una pendiente menor para los casos permitidos.
- d) La longitud máxima de una rampa es de 9,00 m de largo, seguido de un descanso de 1,50 m de longitud (...)"

Artículo 7.- Parapetos y barandas

Los parapetos y barandas deben cumplir con lo siguiente:

- a) Las rampas, ya sean sobre parapetos, barandas o adosados a paredes, deben tener doble pasamanos horizontal. Uno debe estar a una altura comprendida entre 0,85 m y 0,90 m, medida verticalmente desde la rampa, hasta el eje del pasamanos, y el otro, a 0,25 m al eje, por debajo del mismo (...)
- b) Los pasamanos deben ser uniformes, que permita una fácil y segura sujeción, y deben tener un diámetro o sección entre 0,04 m y 0,05 m, debiendo mantener los pasamanos adosados a la pared con una separación mínima entre 0,04 m y 0,05 m de la misma.
- c) Los pasamanos deben ser continuos en toda la extensión de la rampa prolongándose horizontalmente 0,20 m al inicio y al final de la misma, incluyendo los descansos intermedios, los cuales son interrumpidos en caso de accesos o puerta. La prolongación de los pasamanos no debe interferir la ruta accesible.
- d) Los bordes de un piso transitable, abiertos o translúcidos hacia un plano inferior con una diferencia de nivel mayor de 0,55 m, deben estar provistos de parapetos o barandas de seguridad con una altura no menor de 1,00 m, medidos hasta el eje del pasamano. Las barandas deben llevar un elemento corrido horizontal de protección a 0,15 m sobre el nivel del piso, o un sardinel de la misma dimensión.

Artículo 11.- Mobiliario

El mobiliario debe cumplir con los siguientes requisitos:

- (...)
- b) Las zonas de espera y zonas de espectadores deben contar con un espacio reservado para silla de ruedas de 0,90 m por 1,20 m, debidamente señalado horizontal y verticalmente. Los asientos y espacios reservados no deben estar separados de los demás asientos y por lo menos uno debe encontrarse ubicado a lado de un asiento de espera (...)



SUB-CAPÍTULO III: SERVICIOS HIGIÉNICOS

Artículo 13.- Dotación y acceso

13.1 En edificaciones cuyo número de ocupantes demande servicios higiénicos, por lo menos un inodoro, un lavatorio y un urinario de la dotación, en cada nivel o piso de la edificación, deben ser accesibles para las personas con discapacidad y movilidad reducida, pudiendo ser de uso mixto, los mismos que deben cumplir con las siguientes condiciones de diseño:

- a) Las dimensiones interiores y la distribución de los aparatos sanitarios deben contemplar un espacio de maniobra con un diámetro de 1.50 m que permita el giro de una silla de ruedas en 360°.
- b) La puerta de acceso debe tener un ancho mínimo de vano de 1.00 m y el marco de las puertas no debe invadir la ruta accesible. La puerta puede abrirse hacia el exterior, hacia el interior o ser corrediza, siempre que quede un espacio de maniobra con un diámetro de giro de 1.50 m.
- c) Las puertas de los módulos sanitarios y cambiadores dentro de servicios higiénicos en edificaciones públicas o de oficinas deben tener agarraderas en la parte interior de la puerta a una altura entre 0.85 m y 0.90 m de alto, medido desde el nivel de piso terminado hasta el eje central de la agarradera. (Gráfico 8a). Asimismo, el sistema de seguridad de la cerradura también debe ser de tipo palanca (...)

13.2 En edificaciones que cuenten con ambientes de atención al público cuyo aforo es mayor a 500 personas, debe contar por lo menos un inodoro, un lavatorio y un urinario de la dotación para personas de menor estatura debidamente señalizado."

Resolución Viceministerial n.º 068-2025-MINEDU mediante la cual aprueban la Norma Técnica denominada "Criterios Generales de Diseño para Infraestructura Educativa" Publicada el 30 de junio de 2025

"(...)

7.1.20.1 Accesibilidad universal en el local educativo

- a. Se debe garantizar el acceso al servicio educativo de manera integral para todas las personas en los espacios, ambientes y niveles del local educativo, acorde a lo señalado en la Norma Técnica A.120 "Accesibilidad Universal en Edificaciones" del RNE y a los principios del diseño universal.
- b. En los casos en que las características físicas del terreno (pendiente o desniveles) o a la falta de recursos para garantizar la sostenibilidad de la intervención no cuentan con condiciones de accesibilidad que permitan acceder a todos los niveles o pisos de la edificación, la accesibilidad se debe garantizar como mínimo en un ambiente para actividades pedagógicas de cada tipo donde se brinde el servicio educativo, como las aulas, laboratorios, talleres, entre otros. Asimismo, se deben considerar protocolos o estrategias que garanticen la accesibilidad y evacuación de las personas con discapacidad y movilidad reducida, de requerirse, en todos los niveles de la edificación.
- c. Se debe considerar el diseño de todos los elementos que componen el espacio educativo, tales como accesos, circulaciones (rutas accesibles), mobiliario y equipamiento, asegurando el acceso, permanencia y uso autónomo del mismo.

7.1.20.2 Elementos de circulación vertical

- a. Para garantizar la accesibilidad, se debe definir, entre otros aspectos, los elementos de circulación vertical.
- b. Para determinar la opción u opciones de circulación vertical que pueden aplicarse en un proyecto determinado, se puede tomar como referencia, lo señalado en el Cuadro N° 5, así como sus posibles combinaciones. (...)

7.1.20.3 Mejoramiento de accesibilidad en edificaciones existentes (nuevas intervenciones)

Las nuevas intervenciones que impliquen mejoramiento para garantizar la accesibilidad en edificaciones existentes de locales educativos deben considerar las siguientes acciones:

- a. Acceso al local educativo, áreas exteriores y circulaciones:
 - Acondicionamiento y/o reparación de rampas.
 - Instalación de barandas y pasamanos en rampas.
- b. Ambientes:
 - Para garantizar la accesibilidad de los usuarios, se debe implementar y/o ubicar al menos un ambiente pedagógico de cada tipo en los pisos que sean accesibles.
 - Implementación de ambientes de uso múltiple, con usos y/o actividades compatibles, que facilitan la accesibilidad al realizar más de una actividad en el mismo espacio, en el marco de



lo establecido en la Normas Técnicas específicas por nivel educativo elaboradas por el MINEDU.

- c. Servicios higiénicos:
- Instalación de barras de apoyo tubulares en inodoros y lavatorios.
 - Instalación de pisos antideslizantes.
 - Reubicación de aparatos sanitarios y accesorios, en caso de ser necesario. (...)"

Los hechos advertidos, podrían conllevar a que se afecte la integridad física de las personas con discapacidad de la comunidad educativa; así como, el desarrollo integral de las y los estudiantes con necesidades educativas especiales, al no contar con un entorno que le permita ejercer sus derechos en igualdad de condiciones.

PROCOLOS DE SEGURIDAD Y TECNOLOGÍA

11. Carencia de medidas de seguridad en las instituciones educativas ubicadas en zonas urbanas en relación con la prevención de riesgos y amenazas externas, pueden afectar la continuidad de los servicios educativos.

Como producto de las visitas realizadas a treinta y un (31) locales de instituciones educativas públicas de educación básica regular para los niveles inicial, primaria y secundaria en zonas urbanas, se advirtió carencia de medidas de control, medidas preventivas, canales de comunicación para la protección ante riesgos y amenazas externas para proteger a los miembros de la comunidad educativa, tal como se muestra a continuación:

Cuadro n.º 12
 Carencia de medidas de seguridad en las IIEE

Pregunta	Hecho advertido	Cantidad de IIEE que presentan el hecho	Porcentaje
18 (Acta n.º 2)	No cuenta con personal de vigilancia. (Apéndice n.º 40)	21	67.74%
1 (Acta n.º 5)	IIEE que han atravesado alguna situación de crisis o emergencia. (Apéndice n.º 41)	8	22.58%
3 (Acta n.º 5)	IIEE cuyo tránsito vehicular en sus alrededores representa un riesgo para los alumnos, docentes y personal administrativo. (Apéndice n.º 42)	13	41.94%
4 (Acta n.º 5)	IIEE que no cuentan con señalización vial adecuada. (Apéndice n.º 43)	15	48.39%
5 (Acta n.º 5)	IIEE que no han gestionado ante la UGEL la implementación de medidas para reforzar la seguridad pública. (Apéndice n.º 44)	17	54.84%
7 (Acta n.º 5)	Los estudiantes, docentes y personal administrativo no cuentan con credenciales o identificaciones que permitan un adecuado control de ingreso y salida en la institución educativa. (Apéndice n.º 45)	16	51.62%
8 (Acta n.º 5)	IIEE que no cuentan con cámaras de seguridad en puntos estratégicos, dentro ni fuera de la institución. (Apéndice n.º 46)	11	35.48%
10 (Acta n.º 5)	IIEE que no cuentan Botiquines de primeros auxilios dentro de sus instalaciones, equipados. (Apéndice n.º 47)	1	3.23%
11 (Acta n.º 5)	IIEE que no cuentan con directorio físico ni digital de contacto de padres de familia, lista de emergencia, números de autoridades locales (PNP, serenazgo, bomberos), ni centro de salud. (Apéndice n.º 47)	2	6.45%

Fuente: Reporte consolidado realizado por la Comisión a cargo de la Visita de Control.
 Elaboración: Comisión a cargo de la Visita de Control



Resolución Viceministerial n.º 126-2024-MINEDU de 31 de octubre de 2024, que aprobó las “Medidas frente a riesgos y amenazas externas que comprometen la seguridad en Instituciones Educativas ubicadas en zonas urbanas”, que dispone:

VII. Medidas de control de acceso a la Institución Educativa

7.1 Todos los estudiantes, docentes y personal administrativo deben portar identificaciones, lo cual facilita el control en el ingreso y salida de la institución educativa.

7.2 El ingreso de todo visitante a la institución educativa es registrado en un libro físico o registro computarizado, de contar con las herramientas, ubicado en la puerta de ingreso u otro medio alternativo, en el que se detalle nombre completo, documento de identidad, motivo de visita y el área a la que se dirigen o nombre de la persona con la que se va a entrevistar. Se les entrega una identificación de visitante que deben portar de manera visible durante toda su permanencia en las instalaciones, para lo cual dejan en custodia un documento de identidad.

(...)

7.4 El personal de seguridad o de portería o el integrante de la comunidad educativa que cumpla este rol es responsable de controlar el acceso a áreas restringidas, como aulas, oficinas administrativas o laboratorios, para impedir el ingreso de personas no autorizadas.

(...)

VIII. Medidas preventivas

8.1 La institución educativa identifica los riesgos delictivos, los conflictos en el entorno y los riesgos asociados al tránsito, considerando sus circunstancias particulares y entorno social. Lo anterior se incluye en el diagnóstico institucional del Proyecto Educativo Institucional.

8.2 La UGEL coordina con las autoridades locales para realizar evaluaciones periódicas de los riesgos que puedan presentarse en las inmediaciones de las instituciones educativas de su jurisdicción, tales como el alto flujo vehicular o la posibilidad de accidentes de tránsito.

8.3 Luego de realizadas las evaluaciones, la UGEL coordina con la DRE y las autoridades locales (Municipalidades, Policía Nacional del Perú, entre otras), la implementación de medidas adicionales, como el refuerzo de la seguridad pública durante los horarios de mayor tránsito (ingreso y salida de estudiantes) y la instalación de señalización adecuada, como pasos de peatones, límites de velocidad y advertencias sobre cruce escolar, con el fin de mitigar estos riesgos y proteger a la comunidad educativa.

8.4 La institución educativa, considerando la disponibilidad de recursos, realiza la instalación de cámaras de seguridad en puntos estratégicos dentro y fuera de la institución educativa, cubriendo áreas claves como accesos, zonas comunes y espacios considerados vulnerables. Adicionalmente, se procura la contratación de personal que realice el monitoreo de las mismas, priorizando la vigilancia durante las horas de funcionamiento de la institución educativa. En caso la institución educativa no cuente con recursos para la implementación de lo descrito, la UGEL coordina las acciones necesarias para coadyuvar al cumplimiento.

(...)

IX. Acciones de Atención de Primeros Auxilios y Puntos de Emergencia

9.1.1 Atención de Primeros Auxilios:

(...)

9.1.2 La institución educativa, considerando los recursos disponibles, implementa botiquines de primeros auxilios en ubicaciones estratégicas dentro de sus instalaciones, que serán revisados y abastecidos regularmente para asegurar que se encuentren completamente equipados. En caso la institución educativa no cuente con recursos para la implementación de lo descrito, la UGEL coordina las acciones necesarias para coadyuvar al cumplimiento.

(...)

X. Canales de comunicación

10.1. La institución educativa mantiene un directorio físico y digital de los contactos de los padres de familia, y la lista de contactos de emergencia, que incluya los números de autoridades locales (PNP, Serenazgo, Bomberos), y servicios de salud más cercanos.

10.2. Con la finalidad de mantener una comunicación fluida con la comunidad educativa, la institución educativa puede realizar la creación de grupos de mensajería (WhatsApp, telegram, entre otros) con el personal docente, administrativo y directivo para la rápida difusión de información ante cualquier eventualidad o emergencia.

10.3. Las medidas de seguridad, los procedimientos a seguir en caso de una emergencia y la lista de contactos de emergencia se comunican a los padres de familia, a través de los canales digitales con los que



cuenten. Asimismo, la institución educativa puede utilizar tableros informativos sobre las medidas de seguridad y los procedimientos en lugares visibles de la institución. La lista de contactos de emergencia se revisa y actualiza periódicamente.

(...)

XI. Manejo frente a situaciones de crisis

Ante una situación de crisis (como amenazas externas, disturbios o accidentes de tránsito), se siguen las siguientes acciones para proteger la seguridad e integridad física de los estudiantes y personal educativo:

11.1 Notificación a las autoridades

11.1.1. La institución educativa designa a un personal responsable para, en caso se identifique una situación de crisis, notifique de inmediato al director y/o equipo directivo, las autoridades locales y los servicios de emergencia.

11.1.2 Dicho personal monitorea la situación y coordina directamente con las autoridades competentes (policía, bomberos, servicios de salud) en caso de que se requiera su intervención.

(...)

15.3. Responsabilidades a cargo de la UGEL

15.3.1 Atender las necesidades de las instituciones educativas públicas de su jurisdicción respecto de la entrega de identificaciones para la comunidad educativa y personas externas, disponibilidad de personal de seguridad y/o portería, implementación de cámaras de vigilancia y personal que realice el monitoreo.

(...)

15.3.7 Evaluar, en coordinación con la institución educativa, la acción más adecuada para salvaguardar la seguridad e integridad física de los estudiantes y del personal educativo.

15.3.8 Realizar, en coordinación con la institución educativa, las acciones necesarias para restablecer el orden y la continuidad de las actividades educativas. Esto incluye el retorno a las clases presenciales, garantizando un entorno seguro para la reincorporación de los estudiantes y del personal.

(...)

15.4. Responsabilidades a cargo de la institución educativa

15.4.1 Controlar el ingreso y salida del personal administrativo, docente, estudiantes y visitantes.

15.4.2 Designar a un personal responsable para la atención de las situaciones de crisis y a un personal responsable de los primeros auxilios

15.4.3 Considerar en el diagnóstico institucional del Proyecto Educativo Institucional, la identificación de los riesgos delictivos, los conflictos en el entorno y los riesgos asociados al tránsito, considerando sus circunstancias particulares y entorno social.

15.4.4 Coordinar con diversas autoridades, actores de la sociedad civil, entre otros, para la realización de campañas de sensibilización que orienten a la comunidad educativa sobre cómo actuar frente a situaciones de riesgo, reforzando la seguridad colectiva.

15.4.5 Evaluar, en coordinación con la UGEL, la acción más adecuada para salvaguardar la seguridad e integridad física de los estudiantes y del personal educativo.

15.4.6 Mantener un directorio físico y digital de los contactos de los padres de familia, y la lista de contactos de emergencia, que incluya los números autoridades locales (PNP, Serenazgo, Bomberos), y servicios de salud más cercanos.

15.4.7 Comunicar, a través de los canales digitales con los que cuente, las medidas de seguridad, los procedimientos a seguir en caso de una emergencia y la lista de contactos de emergencia, así como también utilizar tableros informativos colocados en lugares visibles de la institución.

15.4.8 Revisar y actualizar la lista de contactos de emergencia de manera periódica.

15.4.9 Realizar, en coordinación con la UGEL, las acciones necesarias para restablecer el orden y la continuidad de las actividades educativas. Esto incluye el retorno a las clases presenciales, garantizando un entorno seguro para la reincorporación de los estudiantes y del personal. 15.4.10 Realizar, en coordinación con la UGEL, el seguimiento continuo de los estudiantes y docentes que se vieron emocionalmente afectados durante la crisis."

Los hechos advertidos podrían afectar la seguridad de los miembros de la comunidad educativa, y la continuidad de las actividades educativas.



12. Deficiencias en la implementación del aula de innovación pedagógica en las instituciones educativas limitan el proceso de enseñanza y desarrollo de competencias de los estudiantes.

Como producto de las visitas realizadas a treinta y un (31) locales de instituciones educativas públicas de Educación Básica Regular (niveles inicial, primaria y secundaria), se advirtió la ausencia del Aula de Innovación Pedagógica (AIP), dicho espacio tiene por finalidad apoyar el proceso de enseñanza-aprendizaje mediante el uso de Tecnologías de la Información y la Comunicación (TIC), fortalecer el desarrollo de competencias de los estudiantes en todas las áreas curriculares y promover los procesos de formación, investigación e innovación entre docentes; siendo las IIEE las que se detallan a continuación:

Cuadro n.º 13
Carencia de elementos y condiciones para prevención y atención frente a desastres

Pregunta	Hecho advertido	Cantidad de IIEE que presentan el hecho	Porcentaje
12 (Acta n.º 5)	IIEE que no cuentan con Aula de Innovación Pedagógica (AIP). (Apéndice n.º 48)	7	22.58%
14 (Acta n.º 5)	IIEE cuyo equipos y dispositivos del Aula de Innovación Pedagógica se encuentran inoperativos. (Apéndice n.º 48)	6	19.35%

Fuente: Reporte consolidado realizado por la Comisión a cargo de la Visita de Control.
Elaboración: Comisión a cargo de la Visita de Control

Resolución Viceministerial n.º 036-2024-MINEDU de 3 de abril de 2024, que aprobó la norma técnica “Disposiciones para la Organización y Funcionamiento Pedagógico de Espacios Educativos de Educación Básica Regular”, que dispone:

7.4. Aula de Innovación Pedagógica

El Aula de Innovación Pedagógica (AIP), es el espacio educativo con dispositivos digitales y equipamiento tecnológico que permiten la interconexión a una red local y/o internet, con el propósito de contribuir en las actividades del proceso de enseñanza aprendizaje con las TIC y al desarrollo de las competencias de los estudiantes, así como, a procesos formativos, investigación e innovación entre docentes.

Dentro del contexto del CNEB, durante la implementación de la competencia transversal "Se desenvuelve en los entornos virtuales generados por las Tecnologías de la Información y Comunicación (TIC)", se espera que todas las áreas curriculares impulsen el desarrollo de aprendizajes que integren las TIC.

Es necesario que los docentes conozcan sobre los dispositivos y materiales digitales con los que cuenta el AIP, así como organizar su uso para la integración de las TIC en diversas situaciones significativas promovidas en las diferentes áreas curriculares según propósitos de aprendizaje.

Este enfoque se propone dentro de un modelo de "Aprovechamiento de las TIC", que busca la optimización del aprendizaje y de las actividades educativas en los entornos propiciados por las TIC. Propiciando un entorno educativo más dinámico e interactivo. La intención es que docentes y estudiantes se involucren en el uso de recursos digitales en todas las áreas curriculares, promoviendo así el desarrollo de habilidades necesarias para desenvolverse eficazmente en entornos virtuales.

Para que el AIP pueda funcionar correctamente, se deben tener en cuenta las siguientes instalaciones especiales:

- *Conexión a la red interna y a Internet: Si bien toda la I.E. debe buscar tener una conexión a la red interna y a Internet, el AIP deberá ser el espacio con la conectividad más estable por las actividades que se realizan a su interior. La conectividad en este ambiente se podrá plantear por cableado de red o conexión inalámbrica.*
- *Conexión eléctrica: Dado que en este ambiente se contará con equipos especializados TIC, se deberá considerar que estos puedan tener energía eléctrica disponible."*



Los hechos advertidos podrían limitar el proceso de enseñanza y desarrollo de competencias de los estudiantes.

VI. DOCUMENTACIÓN VINCULADA A LA VISITA DE CONTROL

La información y documentación que la Comisión de Control ha revisado y analizado durante el desarrollo de la Visita de Control a las condiciones de los instrumentos de gestión escolar, convivencia escolar, infraestructura, mobiliario, servicios básicos, mantenimiento, accesibilidad, alquiler de espacios educativos, obras paralizadas, Programa de Alimentación Escolar, Seguridad y Tecnología en las instituciones educativas públicas de gestión estatal de nivel inicial, primaria y secundaria de educación básica regular, se encuentra detallada en los Apéndices.

VII. INFORMACIÓN DEL REPORTE DE AVANCE ANTE SITUACIONES ADVERSAS

Durante la ejecución de la presente Visita de Control, la Comisión de Control no emitió el Reporte de Avance ante Situaciones Adversas.

VIII. CONCLUSIÓN



Durante la ejecución de la Visita de Control se verificó las condiciones de los instrumentos de gestión escolar, convivencia escolar, infraestructura, mobiliario, servicios básicos, mantenimiento, accesibilidad, alquiler de espacios educativos, obras paralizadas, el Programa de Alimentación Escolar, Seguridad y Tecnología en las instituciones educativas públicas de gestión estatal de nivel inicial, primaria y secundaria de educación básica regular, se han advertido doce (12) situaciones adversas que afectan o podrían afectar el servicio educativo 2026, las cuales han sido detalladas en el presente informe.

IX. RECOMENDACIONES

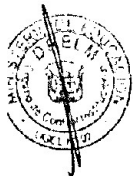
1. Hacer de conocimiento al Titular de la Unidad de Gestión Educativa Local 02 el presente Informe de Visita de Control, el cual contiene las situaciones adversas identificadas como resultado de la Visita de Control a la verificación de los instrumentos de gestión escolar, convivencia escolar, infraestructura, mobiliario, servicios básicos, mantenimiento, accesibilidad, alquiler de espacios educativos, obras paralizadas, el Programa de Alimentación Escolar - PAE, seguridad y tecnología en las instituciones educativas públicas de gestión estatal de nivel inicial, primaria y secundaria de educación básica regular, con la finalidad que se adopten las acciones preventivas y correctivas que correspondan, en el marco de sus competencias y obligaciones en la gestión institucional, con el objeto de asegurar los Servicios Educativos para el Año Escolar 2026.
2. Hacer de conocimiento al Titular de la Unidad de Gestión Educativa Local 02, que debe comunicar al Órgano de Control Institucional, en el plazo máximo de cinco (5) días hábiles, las acciones preventivas o correctivas adoptadas o por adoptar respecto a las situaciones adversas contenidas en el presente Informe de Visita de Control, adjuntando la documentación de sustento respectiva.



Lima, 6 de febrero de 2026



Luis Enrique Principe Arias
Supervisor

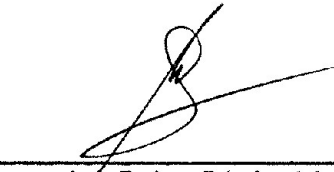

Renzo Franco Castillo Gaamaño
Jefe de Comisión



Luis Enrique Principe Arias
Jefe (P) del Órgano de Control Institucional
Unidad de Gestión Educativa Local 02

APÉNDICES

“DOCUMENTOS DE GESTIÓN ESCOLAR, CONVIVENCIA ESCOLAR, INFRAESTRUCTURA, MOBILIARIO, PRESTACIÓN DE SERVICIOS BÁSICOS, MANTENIMIENTO, OBRAS PARALIZADAS, ACCESIBILIDAD, SEGURIDAD Y TECNOLOGÍA EN LAS INSTITUCIONES EDUCATIVAS PÚBLICAS DE GESTIÓN ESTATAL EN LOS NIVELES INICIAL, PRIMARIA Y SECUNDARIA DE EDUCACIÓN BÁSICA REGULAR”

N°	Documento
1	Oficios de Acreditación y comunicaciones efectuadas.
2	Instituciones Educativas visitadas en Lima Metropolitana.

La falta de conformación aprobada y vigente del Comité de Gestión de las Condiciones Operativas podría afectar la gestión educativa y la adecuada prestación del servicio educativo en las instituciones educativas durante el año escolar 2026.

N°	Documento
3	IIEE que no tienen conformado el Comité de Gestión de Condiciones Operativas para el año 2026.

Las limitaciones y la carencia de condiciones para la atención de estudiantes con necesidades educativas especiales podrían afectar la inclusión educativa en la prestación del servicio educativo durante el año escolar 2026.

N°	Documento
3	Número de IIEE que tienen limitaciones para la atención de alumnos con necesidades educativas especiales.

Carencia de Plan para la Gestión del Riesgo de Desastres podría afectar las acciones de prevención y respuesta, y comprometer la integridad física de los estudiantes ante posibles emergencias y desastres.

N°	Documento
4	IIEE que no tienen vigente Plan de Gestión del Riesgo de Desastres.

Carencia de elementos y condiciones para la orientación educativa podría afectar la convivencia escolar, así como las acciones de prevención de la violencia y el tratamiento de casos de acoso entre los estudiantes y/o del personal de la institución educativa hacia estudiantes, limitando la adopción de medidas correctivas.



N°	Documento
5	IIEE que no cuentan con un profesional de psicología encargado de la prevención y tratamiento de los casos de acoso, violencia entre estudiantes y/o violencia de docentes a estudiantes.
6	IIEE que han recepción de denuncias e incidencias por caso de violencia Escolar.
7	IIEE que no cuentan con el libro de registro de incidencias sobre violencia y acoso entre estudiantes. Numero de registro de incidencias del 2025 por IIEE
8	IIEE donde no se ha actualizado los datos personales del administrador en el portal SiseVe.
9	Necesidad de que los docentes cuentan con la capacitación obligatoria en enfoque de género para la prevención de la violencia y discriminación por género en la Administración Pública.

Necesidad de personal docente suficiente, podría afectar el acompañamiento socio afectivo y cognitivo de la población estudiantil en la prestación del servicio educativo del año escolar 2026

N°	Documento
10	IIEE donde es insuficientes el número de docentes para dar el inicio del año escolar 2026.

Deficiencias en la infraestructura y la falta de mobiliario en los locales de las instituciones educativas podrían poner en riesgo la salud e integridad de la comunidad educativa, además de afectar las condiciones de igualdad de género

N°	Documento
11	Cerco perimétrico en mal estado (Requiere mantenimiento y/o sustitución). Consolida Panel fotográfico n.° .
12	Sin cerco perimétrico Panel fotográfico.
13	Paredes de aula en mal estado. (Requiere mantenimiento y/o sustitución) Panel fotográfico.
14	Techos de aulas en mal estado. (Requiere mantenimiento y/o sustitución) Panel fotográfico.
15	Pisos de aulas en mal estado. (Requiere mantenimiento y/o sustitución). Panel fotográfico.
16	Losas deportivas en mal estado. (Requiere mantenimiento y/o sustitución) Panel fotográfico.
17	Sin losas deportivas.
18	Servicios higiénicos requieren mantenimiento o sustitución. Panel fotográfico n.° .
19	Los servicios higiénicos no se encuentran diferenciados para estudiantes hombres y para estudiantes mujeres.



	Panel fotográfico n.° .
20	No cuenta con servicios higiénicos por cada nivel educativo. No cuenta con servicios separados para estudiantes y para personal adulto (docente, administrativo o de servicio).
21	Aulas inhabitables y Aulas inhabitables que no se ha previsto la implementación de módulos prefabricados. Panel fotográfico n.° .
22	Mesas y sillas de las aulas insuficientes para los profesores
22	Mesas y sillas de las aulas insuficientes para los alumnos.
23	IIEE que cuentan con obras paralizadas.
23	IIEE que son beneficiarias del Programa de Alimentación Escolar (PAE) que no cuentan con un ambiente destinado para el almacenamiento de los alimentos

Carencia de elementos y/o condiciones destinadas a la prevención, reducción, atención frente a desastres o calamidades generan riesgo de afectar la integridad física de la comunidad educativa, así como el limitado accionar ante eventuales desastres naturales o incendios comprometiendo la vida humana

N°	Documento
24	Carencia de protección solar en áreas abiertas. Panel fotográfico.
24	Falta de puntos de reunión o zonas seguras para casos de desastres naturales.
25	Carencia de señalización de los puntos de reunión o zonas seguras Panel fotográfico.
26	Carencia de extintores.
26	Extintores sin vigencia Panel fotográfico.

Falta de apertura de cuenta bancaria mancomunada en el Banco de la Nación a nombre de la Institución Educativa, para la captación de ingresos propios por alquileres, exponen al riesgo la correcta administración de dichos fondos.

N°	Documento
27	Falta apertura de cuenta mancomunada en el Banco de la Nación

Carencia de servicios básicos en la institución educativa, podrían afectar la habitabilidad y salubridad de la comunidad educativa por la falta de servicios considerado como básicos

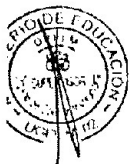

N°	Documento
27	No se realizaron actividades de control y vigilancia.
28	Carencia de servicio de suministro eléctrico. Carencia de conexión al servicio de internet.
29	Carencia del servicio de telefonía.

Carencia de infraestructura y/o equipamiento adecuado que permita el desplazamiento y la atención de las personas de la comunidad educativa con discapacidad, podría conllevar a que se afecte la integridad física y el desarrollo integral de las y los estudiantes con necesidades educativas especiales, al no contar con un entorno que le permita ejercer sus derechos en igualdad de condiciones.

N°	Documento
30	Falta de Certificado de Inspección Técnica de Seguridad en Edificaciones (ITSE).
31	El desplazamiento desde la acera o el límite de/los ingresos a la IE no cuentan con rampas que permitan el acceso.
31	El ancho de la/s rampa/s no cumplen con el mínimo de 1.00 m.
32	En las rutas de desplazamiento hacia las aulas u otros ambientes que puedan acceder los estudiantes, no se cuenta con rampas que faciliten el acceso en los cambios de nivel.
33	La ruta de desplazamiento desde el ingreso hacia las aulas y otros ambientes que puedan acceder los estudiantes, se encuentra libre de obstáculos que obstruya la circulación, que permita una circulación como mínimo de 0.90 m de ancho.
34	La IE no cuenta como mínimo con un (01) SSHH para Personas con Discapacidad.
35	El SSHH para varones y damas no cuenta con al menos un inodoro.
35	El módulo, cubículo o espacio para inodoro, no tiene barras de apoyo tubulares o agarraderas que permita el uso del inodoro
36	El módulo, cubículo o espacio para inodoro, no tiene dimensiones mínimas que permita el giro de una silla de ruedas en 360.
36	La puerta de ingreso del módulo, cubículo o espacio para inodoro, no tiene un ancho mínimo de 90 cm.
37	El SSHH no cuenta con al menos un lavatorio.
37	El espacio inferior del lavatorio no está libre de obstáculos, y no tiene una altura de 0.75 m desde el piso hasta el borde inferior.
37	No existe un espacio libre de 0.80 m x 1.20 m. al frente del lavatorio que permita la aproximación de una persona en silla de ruedas
38	El SSHH para varones o compartido con varones, no cuenta con al menos un urinario
38	Los urinarios no son del tipo pesebre y no están instalados a una altura máxima de 40 cm sobre el piso



38	No existe un espacio libre frente al urinario de 0.80 m x 1.20 m. que permita la aproximación de una persona en silla de rueda.
39	Las paredes de los urinarios no cuentan con barras de apoyo tubulares verticales en ambos lados.

Carencia de medidas de seguridad en las instituciones educativas ubicadas en zonas urbanas en relación con la prevención de riesgos y amenazas externas, pueden afectar la continuidad de los servicios educativos.

N°	Documento
40	No cuenta con personal de vigilancia.
41	IIEE que han atravesado alguna situación de crisis o emergencia
42	IIEE cuyo tránsito vehicular en sus alrededores representa un riesgo para los alumnos, docentes y personal administrativo.
43	IIEE que no cuentan con señalización vial adecuada
44	IIEE que no han gestionado ante la UGEL la implementación de medidas para reforzar la seguridad pública.
45	Los estudiantes, docentes y personal administrativo no cuentan con credenciales o identificaciones que permitan un adecuado control de ingreso y salida en la institución educativa.
46	IIEE que no cuentan con cámaras de seguridad en puntos estratégicos, dentro ni fuera de la institución.
47	IIEE que no cuentan Botiquines de primeros auxilios dentro de sus instalaciones, equipados.
47	IIEE que no cuentan con directorio físico ni digital de contacto de padres de familia, lista de emergencia, números de autoridades locales (PNP, serenazgo, bomberos), ni centro de salud.



Deficiencias en la implementación del aula de innovación pedagógica en las instituciones educativas limitan el proceso de enseñanza y desarrollo de competencias de los estudiantes.

N°	Documento
48	IIEE que no cuentan con Aula de Innovación Pedagógica (AIP). IIEE cuyo equipos y dispositivos del Aula de Innovación Pedagógica se encuentran inoperativos.



PERÚ

Ministerio
de Educación

Despacho
Viceministerial de
Gestión Institucional

Dirección Regional de
Educación de Lima
Metropolitana

Unidad de Gestión Educativa
Local N° 02

Órgano de Control
Institucional

"Decenio de la Igualdad de oportunidades para mujeres y hombres"
"Año de la Esperanza y el Fortalecimiento de la Democracia"

Lima, 11 de febrero de 2026

OFICIO N.º 00065-2026-MINEDU/VMGI-DRELM-UGEL02/OCI

Sr(a).
VIOLETA HUATUCO SOTO
JEFE-DIRECTOR - DIRECCIÓN

Presente.-

Asunto: NOTIFICACIÓN DE INFORME DE VISITA DE CONTROL N.º 002-2026-OCI/0816-SVC.

Referencia: a) Artículo 8 ° de la Ley n.º 27785, Ley Orgánica del Sistema Nacional de Control y de la Contraloría General de la República.
b) Directiva n.º 013-2022-CG/NORM "Servicio de Control Simultáneo", aprobada mediante Resolución de Contraloría n.º 218-2022-CG, de 28 de mayo de 2022 y modificatorias.

Me dirijo a usted en el marco de la normativa de la referencia a) y b), que regulan el Servicio de Control Simultáneo y establece la comunicación al Titular de la entidad o responsable de la dependencia, y de ser el caso a las instancias competentes, respecto de la existencia de situaciones adversas que afectan o podrían afectar la continuidad del proceso, el resultado o el logro de los objetivos del proceso en curso, a fin de que se adopten oportunamente las acciones preventivas y correctivas que correspondan.

Sobre el particular, de la revisión de la información y documentación vinculada a los "Documentos de Gestión Escolar, Convivencia Escolar, Infraestructura, Mobiliario, Prestación de Servicios Básicos, Mantenimiento, Obras Paralizadas, Accesibilidad y Seguridad en las Instituciones Educativas Públicas de Gestión Estatal en los niveles inicial, primaria y secundaria de Educación Básica Regular", le notificamos que se ha identificado doce (12) situaciones adversas contenida en el Informe de Visita de Control n.º 002-2026-OCI/0816-SVC, que se adjunta al presente documento.

En tal sentido, solicitamos comunicar a este Órgano de Control Institucional que estará a cargo del seguimiento, en el plazo máximo de cinco (5) días hábiles desde la comunicación del presente Informe, las acciones preventivas o correctivas adoptadas y por adoptar respecto a las situaciones adversas identificadas en el citado Informe, adjuntando la documentación de sustento respectiva.

Es propicia la oportunidad para expresarle las seguridades de mi consideración.

Atentamente,

Firmado digitalmente por GAMBOA ORE
DE ACUÑA Norma Maritza FAU
20131378972 soft
Motivo: Soy el autor del documento
Fecha: 11-02-2026 17:42:31 -05:00



NORMA MARITZA GAMBOA ORÉ DE ACUÑA
JEFA DEL ÓRGANO DE CONTROL INSTITUCIONAL UGEL 02
UNIDAD DE GESTIÓN EDUCATIVA LOCAL 02

(NVLARAF)
NMGO/lepa
c.c. P/T
c.c. Archivo

EXPEDIENTE: OCI2026-INT-0180675 CLAVE: E61E13

Esto es una copia auténtica imprimible de un documento electrónico archivado en el Ministerio de Educación, aplicando lo dispuesto por el Art. 25 de D.S. 070-2013-PCM y la Tercera Disposición Complementaria Final del D.S. 026-2016-PCM. Su autenticidad e integridad pueden ser contrastadas a través de la siguiente dirección web:

https://esinad.minedu.gob.pe/e_sinadmed_6VDD_ConsultaDocumento.aspx

¡EL PERÚ A TODA
MÁQUINA!

www.ugel02.gob.pe

Calle Alfonso Bernal Montoya Mz B1, Lt 02,
Urb. San Amadeo de Garagay
San Martín de Porres, Lima 31, Perú
T: (01) 510-2150 / Anexo: 16010

