

**ÓRGANO DE CONTROL INSTITUCIONAL
DIRECCION REGIONAL DE EDUCACION MOQUEGUA**

**INFORME DE VISITA DE CONTROL
Nº 001-2024-OCI/0737-SVC**

**OPERATIVO DE VISITA DE CONTROL
BUEN INICIO DEL AÑO ESCOLAR 2024
I.E. ANTONIO RAYMONDI-UGEL SAN IGNACIO DE LOYOLA
ICHUÑA – GENERAL SÁNCHEZ CERRO – MOQUEGUA**

**“INSTRUMENTOS DE GESTIÓN ESCOLAR,
INFRAESTRUCTURA, SERVICIOS BÁSICOS Y
ACCESIBILIDAD EN LAS IIEE PÚBLICAS DE NIVELES
PRIMARIA Y SECUNDARIA DE EDUCACIÓN BÁSICA
REGULAR”**

EJE DE INCLUSION EDUCATIVA

**PERÍODO DE EVALUACIÓN:
DEL 22 DE FEBRERO DE 2024 AL 01 DE MARZO DE 2024**

TOMO I DE I

MOQUEGUA, 05 DE MARZO DE 2024

**“Decenio de la Igualdad de Oportunidades para Mujeres y Hombres”
“Año de la Unidad, la Paz y el Desarrollo”**

INFORME DE VISITA DE CONTROL
N° 001-2024-OCI/0737-SVC

**“INSTRUMENTOS DE GESTIÓN ESCOLAR, INFRAESTRUCTURA, SERVICIOS BÁSICOS Y
ACCESIBILIDAD EN LAS IIEE PÚBLICAS DE NIVELES PRIMARIA Y SECUNDARIA DE
EDUCACIÓN BÁSICA REGULAR”**

EJE DE INCLUSIÓN EDUCATIVA

ÍNDICE

	N° Pág.
I. ORIGEN	01
II. OBJETIVOS	01
III. ALCANCE	01
IV. INFORMACIÓN RESPECTO A LAS ACTIVIDADES COMPRENDIDAS EN LA VISITA DE CONTROL	02
V. SITUACIONES ADVERSAS	04
VI. DOCUMENTACIÓN VINCULADA A LAS ACTIVIDADES COMPRENDIDAS EN LA VISITA DE CONTROL	24
VII. INFORMACIÓN DEL REPORTE DE AVANCE ANTE SITUACIONES ADVERSAS	24
VIII. CONCLUSIÓN	25
IX. RECOMENDACIONES APÉNDICES	25

INFORME DE VISITA DE CONTROL
N.º 001-2024-OCI/0737-SVC

**“INSTRUMENTOS DE GESTIÓN ESCOLAR, INFRAESTRUCTURA, SERVICIOS BÁSICOS Y
ACCESIBILIDAD EN LAS IIEE PÚBLICAS DE NIVELES PRIMARIA Y SECUNDARIA DE
EDUCACIÓN BÁSICA REGULAR”**

EJE DE INCLUSIÓN EDUCATIVA

I. ORIGEN

El presente informe se emite en mérito a lo dispuesto por el Órgano de Control Institucional (OCI) de la Dirección Regional de Educación Moquegua, responsable de la Visita de Control, mediante Oficio n.º 014-2024-CG/OCI-0737 de 20 de febrero de 2024, registrado en el Sistema de Control Gubernamental – SCG con la orden de servicio n.º 0737-2024-002, en el marco de lo previsto en la Directiva n.º 013-2022-CG/2022-CG/NORM “Servicio de Control Simultáneo” aprobada mediante Resolución de Contraloría n.º 218-2022-CG de 30 de mayo de 2022 y sus modificatorias.

II. OBJETIVOS

2.1 Objetivo general

Determinar si las instituciones educativas públicas de Educación Básica Regular, vienen cumpliendo con las disposiciones vigentes y normativa aplicable, en las dimensiones estratégica y administrativa¹, para el Buen Inicio del Año Escolar 2024, dentro del marco de una educación inclusiva y de buenas prácticas de eficiencia y eficacia de la gestión educativa.

2.2 Objetivos específicos

2.2.1 Determinar si las instituciones educativas públicas de Educación Básica Regular, vienen cumpliendo con las disposiciones vigentes y normativa aplicable, en la dimensión estratégica, para el Buen Inicio del Año Escolar 2024, dentro del marco de una educación inclusiva y de buenas prácticas de eficiencia y eficacia de la gestión educativa.

2.2.2 Determinar si las instituciones educativas públicas de Educación Básica Regular, vienen cumpliendo con las disposiciones vigentes y normativa aplicable, en la dimensión administrativa, para el Buen Inicio del Año Escolar 2024, dentro del marco de una educación inclusiva y de buenas prácticas de eficiencia y eficacia de la gestión educativa.

III. ALCANCE

El servicio de Visita de Control comprendió la verificación del servicio educativo para el buen inicio del año escolar 2024 a las instituciones educativas de la Educación Básica Regular del nivel primaria y secundaria, bajo el ámbito de la U.G.E.L. San Ignacio de Loyola, en el marco del Operativo “Buen Inicio del Año Escolar 2024”, el cual se encuentra a cargo del OCI de la Dirección Regional de Educación Moquegua correspondiente a la Gerencia Regional de Control Moquegua y que ha sido

¹ Numeral 3.2 del Artículo 3 de los Lineamientos para la Gestión Escolar de Instituciones Educativas Públicas de Educación Básica, aprobado con el Decreto Supremo N° 006-2021-MINEDU y publicado el 17 de marzo de 2021.

ejecutada del 22 de febrero de 2024 al 1 de marzo de 2024, en un total de 01 IIEE determinados según muestra ubicados en la provincia General Sánchez Cerro departamento de Moquegua, donde se desarrollaron las actividades objeto de la Visita de Control.

IV. INFORMACIÓN RESPECTO DE LAS ACTIVIDADES COMPRENDIDAS EN LA VISITA DE CONTROL

Mediante la Resolución Ministerial N° 587-2023-MINEDU de 03 de noviembre de 2023, el Ministerio de Educación aprobó el documento normativo denominado “**Lineamientos para la prestación del servicio educativo en instituciones y programas educativos de Educación Básica para el año 2024**”, que tiene como objetivo establecer lineamientos para la prestación del servicio educativo en las instituciones y programas educativos de las diferentes modalidades de la Educación Básica a nivel nacional durante el año 2024, que respondan a las necesidades de aprendizaje de los estudiantes y al contexto en el que se desenvuelven, para fortalecer la calidad educativa y la acción descentralizada y articulada, en el marco de la política educativa del sector.

Es de precisar que el Título I del Numeral 3.2 del Artículo 3 de los Lineamientos para la Gestión Escolar de Instituciones Educativas Públicas de Educación Básica, aprobado con el Decreto Supremo N° 006-2021-MINEDU y publicado el 17 de marzo de 2021, regula entre otros aspectos que la Gestión Escolar es el conjunto de procesos administrativos y estrategias de liderazgo que buscan lograr el desarrollo integral de las y los estudiantes y que comprende cuatro dimensiones claves, las cuales la IE debe atender para ser considerada eficiente: Dimensión estratégica, Dimensión administrativa, Dimensión Pedagógica y Dimensión comunitaria.

Asimismo, el Artículo 3° de dichos Lineamientos, referida a la Organización interna de la Institución Educativa para el cumplimiento de los Compromisos de Gestión Escolar (CGE), dispone, para el logro del cumplimiento de los CGE, que las II.EE. deben organizarse de tal forma que orienten sus recursos y esfuerzos de acuerdo con los indicadores y prácticas establecidos, según lo regulado en la normativa vigente, definiendo así las dimensiones de la gestión escolar, según se detalla a continuación:

“(…)

3.2.1. Dimensión estratégica: propone estrategias a mediano plazo para alcanzar los indicadores proyectados por los CGE 1 y 2. Esta dimensión es liderada en las II.EE. por el equipo directivo y el CONEI y operativizada por el personal de la IE que participe de las tareas involucradas, para lograr la participación de la comunidad educativa en la toma de decisiones estratégicas.

3.2.2. Dimensión administrativa: lleva a cabo las prácticas establecidas por el CGE 3. Esta dimensión es liderada por el Comité de gestión de condiciones operativas y operativizada por el personal de la IE que participe de las tareas involucradas.

3.2.3. Dimensión pedagógica: lleva a cabo las prácticas establecidas por el CGE 4. Esta dimensión es liderada por el Comité de gestión pedagógica y operativizada por el personal de la IE que participe de las tareas involucradas.

3.2.4. Dimensión comunitaria: lleva a cabo las prácticas establecidas por el CGE 5. Esta dimensión es liderada por el Comité de gestión del bienestar y operativizada por el personal de la IE que participe de las tareas involucradas.

3.3 Las II.EE. deben organizar sus recursos humanos teniendo en cuenta las dimensiones de la gestión escolar, su relación con los CGE y su operativización de acuerdo con el numeral 3.2 (…)

Figura n.º 1 : Organización Interna de las I.E.E.

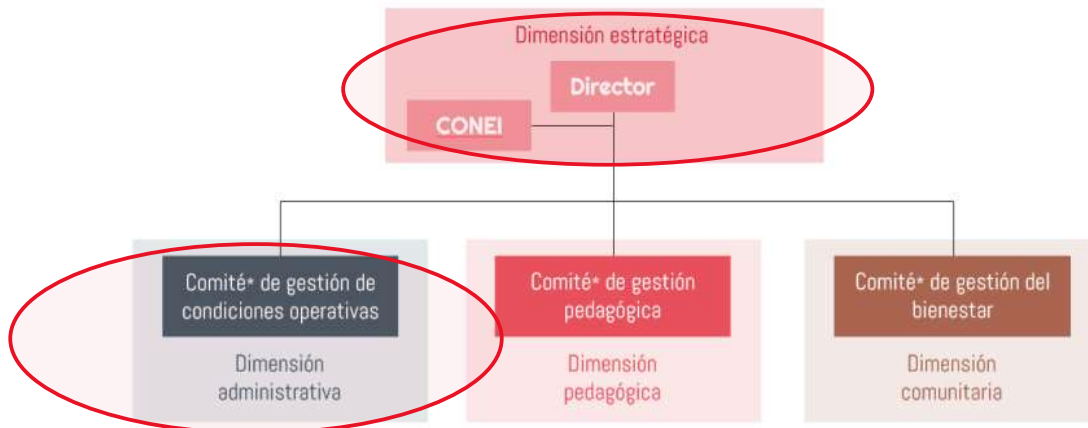

Fuente: Lineamientos para la Gestión Escolar de Instituciones Educativas Públicas de Educación Básica, aprobado con el Decreto Supremo N° 006-2021-MINEDU

En ese sentido, el objetivo del proceso que comprende el servicio educativo para el año escolar 2024, en las instituciones educativas, en adelante “IIEE”, estuvo orientado a verificar los instrumentos de Gestión Escolar, Infraestructura y Mobiliario, Servicios Básicos y condiciones de accesibilidad a niñas, niños y adolescentes con necesidades educativas especiales en las instituciones educativas públicas de gestión estatal de niveles primaria y secundaria de educación básica regular, lo cual comprendió lo siguiente:

▪ **Dimensión Estratégica:**

- Instrumentos de Gestión Escolar (documentos de planificación y dirección, tutoría, orientación educativa, convivencia escolar)

▪ **Dimensión Administrativa:**

- Procesos de matrícula de alumnos con necesidades educativas especiales; así como la disponibilidad y almacenamiento de recursos educativos.
- Infraestructura y Mobiliario
Información sobre el estado de la infraestructura de la IIEE para la prestación del servicio educativo y mobiliario.
- Servicios básicos
Luz, agua, y desagüe, telefonía e internet).
- Accesibilidad
Condiciones de la infraestructura educativa que permita la accesibilidad a estudiantes y público en general.

Al respecto, la Subgerencia del Observatorio Anticorrupción a través del Memorando n.º 000086-2024-OBANTde 01 de febrero del 2024, remitió a la Subgerencia de Control del Sector Educación la selección muestral de las Instituciones Educativas Públicas, entre la que se encuentran la IE Antonio Raymondi IIEE bajo el ámbito de la UGEL San Ignacio de Loyola, conforme se detalla a continuación:

Cuadro n.º 01
IIEE visitadas: accesibles, cerradas e inaccesibles

IIEE MUESTRA – UGEL SAN IGNACIO DE LOYOLA DE LA REGIÓN	CANTIDAD
IIEE accesible donde se aplicaron las actas 1,2,3 y 4 (Apéndice n.º 2)	01
IIEE CERRADAS (Apéndice n.º 2)	0
TOTAL	01

Fuente: Reporte de priorización de I.E.-CGR

Elaboración: Comisión a cargo de la Visita de Control

V. SITUACIONES ADVERSAS

De la verificación efectuada a los Instrumentos de Gestión Escolar, Infraestructura y Mobiliario, Servicios Básicos y Condiciones de accesibilidad a niñas, niños y adolescentes con necesidades educativas especiales en las instituciones educativas públicas de gestión estatal de niveles primaria y secundaria de educación básica regular, se han identificado las situaciones adversas que afectan o podrían afectar el Buen Inicio del Año Escolar 2024 en la I.E. Antonio Raymondi-Santa Cruz de Oyo Oyo – Ichuña en adelante (I.E), las cuales se exponen a continuación:

1. LA I.E. NO CUENTA CON INSTRUMENTOS DE GESTIÓN ESCOLAR ACTUALIZADOS, APROBADOS Y/O VIGENTES, LO CUAL PODRÍA AFECTAR EL DESARROLLO INTEGRAL DE LOS ESTUDIANTES EN LA PRESTACIÓN DEL SERVICIO EDUCATIVO, PARA EL AÑO ESCOLAR 2024.

a) Condición.

De la inspección física y recopilación de información realizada el 22 de febrero de 2024, así como la aplicación del Acta n.º 01 Gestión Escolar por la comisión de control a la I.E. Antonio Raymondi situada en el sector Santa Cruz de Oyo Oyo, Institución Educativa Pública de Educación Básica Regular (EBR) de los niveles Primaria/Secundaria, la comisión de control advirtió la carencia de instrumentos de gestión aprobados y vigentes, tal como se detalla a continuación:

Cuadro n.º 02
Institución Educativa sin Instrumentos de Gestión Escolar actualizados, aprobados y vigentes.

Acta n.º 01 Gestión Escolar Pregunta n.º ...	Pregunta	¿Posee el documento de Gestión Actualizado y Aprobado?
1	¿La institución educativa cuenta con Proyecto Educativo Institucional (PEI) vigente y aprobado con Resolución Directoral?	No
2	¿La institución educativa cuenta con Plan Anual de Trabajo (PAT) vigente y aprobado con Resolución Directoral?	No
3	¿La institución educativa cuenta con Proyecto Curricular Institucional (PCI) vigente y aprobado con Resolución Directoral?	No
4	¿La institución educativa cuenta Reglamento Interno (RI) vigente y aprobado con Resolución Directoral?	No
5	¿La institución educativa unidocente y/o multigrado cuenta con un documento de gestión apropiado a su contexto?	No
6	¿La institución educativa ha conformado el Comité de Gestión de Condiciones Operativas para el año 2024?	Si

Fuente: Acta n.º 01 Gestión Escolar de 22 de febrero de 2024

Elaboración: Comisión a cargo de la Visita de Control

Es de señalar, que el Plan Educativo Institucional - PEI es un instrumento que orienta la gestión de la institución educativa, específicamente, se trata de un instrumento de planificación a mediano plazo que brinda orientaciones para la elaboración de otros documentos de gestión como el Plan Anual de Trabajo (PAT), el Proyecto Curricular de la Institución Educativa (PCI) y el Reglamento Interno (RI). El PEI y el PAT están claramente vinculados, en tanto el PAT concreta los objetivos estratégicos del PEI en actividades y tareas que se realizan durante el año escolar.

b) Criterio

Los hechos expuestos, no estarían acorde a lo estipulado en la siguiente normativa:

Decreto Supremo n.º 011-2012-ED que aprueba el Reglamento de la Ley n.º 28044, Ley General de Educación, publicado el 7 de julio de 2012, dispone:

“Artículo 129.- Clasificación por el número de docentes:

- a) *Polidocente completa: Cuando atiende todos los grados de estudio del nivel o modalidad educativa, en la que cada sección está a cargo de un docente.*
- b) *Polidocente incompleta o multigrado: cuando uno o más docentes tienen a su cargo dos o más grados de estudio.*
- c) *Unidocente: cuando cuenta con solo un docente para atender todos los grados de estudio del nivel o modalidad.”*

“Artículo 137.- Instrumentos de gestión educativa

Los instrumentos que orientan la gestión de la institución educativa son:

- a) *El Proyecto Educativo Institucional (PEI). Contiene la identidad de la institución educativa, el diagnóstico y conocimiento de la comunidad educativa y su entorno, la propuesta pedagógica y la propuesta de gestión, resultados y plan de mejora. Se elabora en el marco del proyecto educativo local y el plan de desarrollo concertado local, se fundamenta en la democracia participativa de la gestión escolar, dentro de una visión prospectiva de la educación.*

El Proyecto Curricular de la Institución Educativa (PCI), orienta los procesos pedagógicos y forma parte de la propuesta pedagógica del Proyecto Educativo Institucional. Su evaluación y actualización es anual, en función de los logros de aprendizaje de los estudiantes.

Reglamento Interno (RI). Regula la organización y funcionamiento integral. Establece funciones específicas, pautas, criterios y procedimientos de desempeño y de comunicación entre los diferentes miembros de la comunidad educativa.

- b) *El Plan Anual de Trabajo (PAT). Concreta los objetivos estratégicos del Proyecto Educativo Institucional de la institución educativa o programa, en actividades y tareas que se realizan en el año. Su evaluación es permanente en función de las necesidades del servicio educativo y de los planes de mejora.*

La institución educativa unidocente y/o multigrado formula un solo documento de gestión apropiado a su contexto, de acuerdo a los lineamientos establecidos por el Ministerio de Educación. Asimismo, adopta los instrumentos de gestión correspondientes a la red educativa que integra.”

Resolución Ministerial n.º 587-2023-MINEDU mediante la cual “Aprueban los Lineamientos para la prestación del servicio educativo en las instituciones y programas educativos de la Educación Básica para el año 2024 de 03 de noviembre de 2024.

(...)

6.1.3. Instrumentos de Gestión Escolar – II.GG

Para el inicio del año lectivo 2024, las II.EE. polidocentes completas deben contar con sus II.GG, que respondan de manera pertinente a las características de sus estudiantes y sus contextos socioculturales y lingüísticos, a fin de organizar, dirigir e implementar las actividades de gestión que permitirán alcanzar los resultados esperados. Las II.EE. unidocentes, multigrados y los programas educativos formulan un solo documento de gestión de acuerdo con su contexto o adoptan los II.GG. de la red a la que pertenecen.

Para ello, deben realizar previamente la evaluación de los instrumentos de gestión o documentos de gestión, en los términos señalados en la Resolución Viceministerial N° 011-2019-MINEDU. Esta evaluación se efectúa en el bloque de cierre de las semanas de gestión, según lo establecido en la Resolución Ministerial N° 153-2023-MINEDU considerando al menos, los siguientes instrumentos:

- El PEI o sección referida al diagnóstico del DG
- El PAT o sección referida a la programación de actividades del DG
- El RI o sección referida a las normas de convivencia del DG
- El PCI o sección referida al plan de estudios del DG

El DG consigna, dentro de otros aspectos relevantes, la implementación de las funciones de los Comités de Gestión Escolar, entre ellos: Plan de Tutoría y Orientación Escolar, de Gestión de Riesgo, entre otros. (...)"

c) Consecuencia

La situación expuesta podría conllevar a que se afecte el desarrollo integral de las y los estudiantes en la prestación del servicio educativo de la IE para el año escolar 2024

2. LA I.E. NO CUENTA CON EL PLAN Y COMISIÓN PARA LA GESTIÓN DEL RIESGO DE DESASTRES LO CUAL PODRIA AFECTAR Y MINIMIZAR LAS ACCIONES DE PREVENCIÓN Y LA INTEGRIDAD FÍSICA DE LOS ESTUDIANTES ANTE LA EVENTUALIDAD DE UN SINIESTRO.

a) Condición:

De la inspección física y recopilación de información realizada el 22 de febrero de 2024, así como la aplicación del Acta n.º01 Gestión Escolar por la comisión de control a la I.E. Antonio Raymondi situada en el sector Santa Cruz de Oyo Oyo, Institución Educativa Pública de Educación Básica Regular (EBR) de los niveles Primaria/Secundaria, la comisión de control advirtió, la falta del plan de riesgos de desastres vigente y de la conformación de la comisión para la gestión del riesgo de desastres para la seguridad de la comunidad educativa, conforme se detalla a continuación:

Cuadro n.º03
Relación de documentos referentes a gestión de riesgos de desastres que cuenta la IE.

Acta n.º 01 Gestión Escolar Pregunta n.º ...	Pregunta	¿Posee el documento de Gestión Actualizado y Aprobado?
12	¿Cuenta con Plan de Gestión del Riesgo de Desastres vigente?	No

Acta n.º 01 Gestión Escolar Pregunta n.º...	Pregunta	¿Posee el documento de Gestión Actualizado y Aprobado?
13	¿Ha conformado, mediante Resolución Directoral de la IE, la comisión de gestión del riesgo de desastres y brigadas de profesores, estudiantes y padres de familia?	No

Fuente: Acta N.º 01 Gestión Escolar de 22 de febrero de 2024

Elaboración: Comisión a cargo de la Visita de Control

Es necesario precisar que el Plan de Gestión del Riesgo de Desastres es un documento de gestión que define los objetivos, estrategias y programas que orientan las actividades institucionales para la prevención, la reducción de riesgo, la atención de emergencias y la rehabilitación en caso de desastre, etc.

En ese sentido, es importante que todas las IIEE cuenten con el plan para la gestión del riesgo de Desastres vigente; así como, la conformación de la Comisión de Gestión de Riesgos de Desastre, toda vez que les permitirá organizarse, minimizar los riesgos y tomar medidas para poder prevenir y responder de manera oportuna los desastres; así como, preparar a la comunidad educativa, como: estudiantes, directores, profesores y padres de familia.

b) Criterio:

Los hechos expuestos, no estarían acorde a lo estipulado en la siguiente normativa:

Reglamento de la Ley n.º 28044 – “Ley General de Educación” aprobado mediante Decreto Supremo n.º 011-2012-ED publicado el 7 de julio de 2012, establece:

“Artículo 38.- Educación ambiental y la gestión del riesgo

(...)

*Las Direcciones Regionales de Educación, Unidades de Gestión Educativa Local e instituciones educativas **elaboran el Plan de Gestión del Riesgo**, dan cumplimiento al calendario anual de simulacros, poniendo en práctica los planes de operaciones de emergencia o contingencia según, sea el caso, y el sistema de activación de los Centros de Operaciones de Emergencia - COE, para responder al evento adverso y reportar sus efectos a la instancia inmediata superior, (...)*

Artículo 128.- Funciones de la institución educativa

Son funciones de las instituciones educativas las señaladas en la Ley, y en este marco se desarrollan las siguientes acciones:

(...)

Implementar la gestión de riesgos, frente a desastres naturales, ambientales y convulsiones sociales.”

c) Consecuencia:

Los hechos advertidos podrían afectar las acciones de prevención y la integridad física de los estudiantes ante la eventualidad de un siniestro.

3. CARENCIA DE ELEMENTOS Y CONDICIONES PARA LA ORIENTACIÓN EDUCATIVA, PODRÍA CONLLEVAR A QUE SE AFECTE LA CONVIVENCIA ESCOLAR Y LAS ACCIONES DE PREVENCIÓN DE VIOLENCIA ESCOLAR, TRATAMIENTO DE CASOS DE ACOSO ENTRE ESTUDIANTES, LIMITANDO LA ADOPCIÓN DE ACCIONES CORRECTIVAS.

a) Condición:

De la inspección física y recopilación de información realizada el 22 de febrero de 2024, así como la aplicación del Acta n.º 01 Gestión Escolar por la comisión de control advirtió que la I.E. no cuenta con, Consejo Educativo Institucional para el año 2024 (CONEI), Psicólogo y la capacitación a los docentes referida al enfoque de género para la prevención de la violencia y discriminación por género en la administración pública.

Resulta necesario precisar que el Consejo Educativo Institucional – CONEI, es un organismo de participación, concertación y vigilancia ciudadana para una gestión escolar transparente, ética y democrática en el que están representados todos los actores de la escuela: directivos, docentes, personal administrativo, estudiantes, padres y madres de familia y miembros representantes de la comunidad.

Asimismo, contar con un profesional en psicología a cargo de la prevención y tratamiento de los casos de acoso y violencia entre los estudiantes, resultaría necesario para el logro de los objetivos institucionales.

b) Criterio:

Los hechos expuestos, no estarían acorde a lo estipulado en la siguiente normativa:

Decreto Supremo n.º 011-2012-ED que aprueba el Reglamento de la Ley n.º 28044, Ley General de Educación, publicado el 7 de julio de 2012

*"Artículo 39.- Tutoría y orientación educativa
(...)*

La institución educativa de acuerdo con las posibilidades presupuestarias y las metas de atención, podrá contar con servicios profesionales de un psicólogo permanente que apoye el desarrollo adecuado de las labores de tutoría y orientación educativa. Asimismo, se podrá asignar psicólogos itinerantes para redes de instituciones educativas."

"Artículo 136°.- Consejo Educativo Institucional.

Es el órgano de participación, concertación y vigilancia ciudadana de la institución educativa pública que colabora con la promoción y el ejercicio de una gestión eficaz, transparente, ética y democrática.

Es presidido por el director de la Institución Educativa, y está conformado por los subdirectores, si los hubiera, el representante del personal docente, administrativo, de los estudiantes, de los ex alumnos y de los padres de familia, pudiendo ser integrado también por otros representantes de instituciones de la comunidad local, por acuerdo del Consejo."

Ley n.º 29719, Ley que promueve la convivencia sin violencia en las instituciones educativas, publicada el 25 de junio de 2011²,

² Mediante Ley n.º 31902, Ley que modifica a la Ley 29719, Ley que promueve la convivencia sin violencia en las IIEE a fin de fortalecer la prevención del acoso escolar; y el Decreto Legislativo 1218, Decreto Legislativo que regula el uso de cámaras de video vigilancia para incorporar a su objeto el acoso escolar de 18 de octubre de 2023 (...) Artículo 3. Designación de un profesional de psicología

"Artículo 3. Designación de un profesional de Psicología. Declárese de necesidad la designación de, por lo menos, un profesional de Psicología en cada institución educativa, encargado de la prevención y el tratamiento de los casos de acoso y de violencia entre los alumnos (...)"

Artículo 11. Libro de Registro de Incidencias

Cada institución educativa tiene un Libro de Registro de Incidencias sobre violencia y acoso entre estudiantes, a cargo del director, en el que se anotan todos los hechos sobre violencia, acoso entre estudiantes, el trámite seguido en cada caso, el resultado de la investigación y la sanción aplicada, cuando corresponda."

Decreto Supremo N.º 010-2012-ED, que aprueba el Reglamento de la Ley N° 29719, Ley que promueve la convivencia sin violencia en las Instituciones Educativas.

CAPÍTULO VI DEL PROFESIONAL DE PSICOLOGÍA EN LA INSTITUCIÓN EDUCATIVA

"Artículo 4. Consejo Educativo Institucional (Conei) El Consejo Educativo Institucional (Conei) de cada institución educativa realiza, además de sus atribuciones, las acciones necesarias para diagnosticar, prevenir, evitar, sancionar y erradicar la violencia, el hostigamiento y la intimidación entre escolares en cualquiera de sus manifestaciones; acuerda las sanciones que correspondan y elabora un plan de sana convivencia y disciplina escolar, siguiendo las indicaciones emanadas del Ministerio de Educación, que recogen y concretan los valores, objetivos y prioridades de actuación que orientan y guían el mutuo respeto y la solución pacífica de los conflictos"

"Artículo 18.- Participación del profesional de Psicología en la institución educativa El profesional de Psicología se integra al equipo responsable de la implementación de las acciones de Convivencia Democrática de la institución educativa, con competencia en la formación de la comunidad educativa, actuando con ética profesional y respeto a los derechos humanos. En ningún caso realiza terapias dentro de la institución educativa"

"Artículo 19.- Funciones del profesional de Psicología Como integrante del equipo responsable, el profesional de Psicología tiene entre sus funciones:

- a) Sensibilizar a los integrantes de la comunidad educativa sobre la importancia de la Convivencia Democrática.*
- b) Participar en el proceso de incorporación de la Convivencia Democrática en los instrumentos de gestión de la institución educativa.*
- c) Contribuir a la elaboración, implementación, ejecución y evaluación del Plan de Convivencia Democrática de la institución educativa, participando en:
 - i. El diagnóstico de la situación de la Convivencia Democrática y el clima institucional.*
 - ii. El diseño, implementación, ejecución y evaluación del plan de prevención e intervención ante situaciones que afectan la convivencia escolar y el clima institucional.*
 - iii. La producción de material educativo pertinente para la comunidad educativa.**
- d) Participar en la implementación de los programas y proyectos que el Ministerio de Educación, en coordinación con los Gobiernos Regionales, promueve para fortalecer la Convivencia Democrática en las instituciones educativas."*

Declárese de necesidad la designación de, por lo menos, un profesional de psicología en cada institución educativa encargado de la prevención y el tratamiento de los casos de acoso y de violencia entre alumnos. La implementación de esta disposición se realiza de forma progresiva de acuerdo a la disponibilidad presupuestal (...)"

Resolución Ministerial n.º 0519-2012-ED que aprueba la Directiva n.º 019-2012-MINEDU-VMGI-OET "Lineamientos para la prevención y protección de las y los estudiantes contra la violencia ejercida por personal de las Instituciones Educativas", aprobada el 19 de diciembre de 2012

"6.4.1 Medidas de Prevención a cargo del director de la Institución Educativa. –

- a) Promover la participación de los y las estudiantes en acciones de campañas que busquen la prevención de la violencia ejercida en su contra.*
- b) Establecer que las prácticas pedagógicas garanticen el respeto de los derechos de los y las estudiantes.*
- c) Desarrollar acciones de promoción de los derechos de los y las estudiantes con participación de la comunidad educativa.*
- d) Incorporar en los instrumentos de gestión de la Institución Educativa, orientaciones y lineamientos para el desarrollo de la convivencia democrática, que contribuyan a promover una cultura de buen trato y evitar la violencia ejercida por su personal contra los y las estudiantes.*
- (...)*
- e) Garantizar las acciones de prevención que desarrolle el Comité de Tutoría y Orientación Educativa."*

Decreto Supremo N° 010-2022-MIMP, "Decreto Supremo que dispone la capacitación obligatoria en enfoque de género para la prevención de la violencia y discriminación por género en la Administración Pública".

"Artículo 6.- Capacitación en enfoque de género para directivos/as, servidores/as públicos/as y de confianza de las entidades de la Administración Pública, así como trabajadores/as de las empresas del Estado.

Los/Las directivos/as, servidores/as públicos/as incluyendo a servidores/as de confianza de las entidades de la Administración Pública en los tres niveles de gobierno, así como trabajadores/as de las empresas del Estado, deben participar en cursos de capacitación de al menos veinticuatro (24) horas académicas en materia de enfoque de género que brinde la Autoridad Nacional del Servicio Civil de acuerdo a lo previsto en la Ley N° 30057, Ley del Servicio Civil y en su Reglamento General, aprobado por Decreto Supremo N° 040-2014-PCM, o en aquellos que sean brindados por entidades, públicas o privadas proveedoras de capacitación con experiencia en la materia a desarrollar.

Los contenidos de la capacitación están en concordancia con los contenidos validados por el Ministerio de la Mujer y Poblaciones Vulnerables, como ente rector en materia de igualdad de género, en el marco de las materias de capacitación priorizadas para el fortalecimiento del Servicio Civil."

c) Consecuencia:

Los hechos advertidos podrían conlleva a que se afecte la convivencia escolar y las acciones de prevención de violencia escolar, tratamiento de casos de acoso entre estudiantes, limitando la adopción de acciones correctivas.

4. LA I.E. NO HA RECIBIDO MATERIAL DE ENSEÑANZA, LO CUAL PODRÍA AFECTAR EL ACOMPAÑAMIENTO SOCIO AFECTIVO Y COGNITIVO DE LA POBLACIÓN ESTUDIANTIL EN LA PRESTACIÓN DEL SERVICIO EDUCATIVO DEL AÑO ESCOLAR 2024.

a) Condición:

De la inspección física y recopilación de información realizada el 22 de febrero de 2024, así como la aplicación del Acta n.º 01 Gestión Escolar, en presencia del director de la I.E. Antonio Raymondi, la comisión de control advirtió que la I.E. a la fecha, no cuenta con los cuadernos de trabajo y guías para el inicio del año escolar 2024.

b) Criterio:

Los hechos expuestos, no estarían acorde a lo estipulado en la siguiente normativa:

Decreto Supremo n.º 011-2012-ED que aprueba el Reglamento de la Ley n.º 28044, Ley General de Educación, publicado el 7 de julio de 2012

“Artículo 29.- Materiales Educativos

Los materiales educativos son recursos de diversa naturaleza que deben utilizarse en los procesos pedagógicos con el fin de que los estudiantes desarrollen de manera autónoma, reflexiva e interactiva sus aprendizajes. Dichos recursos deben ser pertinentes con los aprendizajes que quieren desarrollar los procesos pedagógicos con las intenciones del diseño curricular; la realidad afectiva, cognitiva y sociocultural del estudiante y del Proyecto Educativo Institucional. El Ministerio de Educación dicta las normas específicas sobre esta materia.

El Director de la DRE, el Director de la UGEL y los Directores de las Instituciones Educativas públicas son responsables de que los materiales educativos estén a disposición plena de los estudiantes y se usen de manera intensiva, continua y pertinente. Coordinan con los Consejos Educativos Institucionales para asegurar su cuidado, sin perjuicio de su plena utilización.”

Resolución Ministerial N° 587-2023-MINEDU que aprueba los “Lineamientos para la Prestación del Servicio Educativo en Instituciones y Programas Educativos de Educación Básica, para el año 2024”.

“10. RESPONSABILIDADES EN LA GESTIÓN DEL AÑO LECTIVO (...)

10.3. Unidad de Gestión Educativa Local (...)

d) Distribuir de manera oportuna y en cantidad suficiente, los materiales educativos a las II.EE., así como, realizar el monitoreo a la entrega efectiva a los estudiantes y a su uso en el desarrollo de las actividades de aprendizaje. (...)

10.4. Institución Educativa

e) Monitorear la entrega del material educativo, dotado por el Minedu para el presente año, y reportar a la UGEL el déficit correspondiente.”

“6.2.3. Uso de materiales educativos

Los materiales educativos (impresos, concretos o manipulativos y digitales) favorecen el proceso de enseñanza y aprendizaje, considerando las características de los estudiantes, contribuyendo al desarrollo de sus competencias. En su uso se debe considerar, lo siguiente:

- *Llevar a cabo un diagnóstico o reconocimiento de los materiales educativos que se encuentran a disposición de los estudiantes.*
- *El docente en su rol mediador selecciona o elabora los materiales educativos pertinentes, al nivel de desarrollo de las competencias de los estudiantes, a fin de contribuir con su progreso hacia el nivel esperado.*
- *Los materiales educativos pueden ser utilizados en los distintos momentos del desarrollo del aprendizaje, resguardando su intención pedagógica.*
- *Los materiales educativos distribuidos por el Minedu y los gobiernos locales deben ser puestos a disposición de los estudiantes para su uso, sin temor a deterioro, pérdida u otras razones.*
- *Los materiales educativos deben ser accesibles para todos, considerando la accesibilidad lingüística y comunicacional (lengua materna, lengua de señas peruana, sistema Braille), visual y auditiva (señalizaciones, parlantes, audios, entre otros), cognitiva (pictograma, infografías, textos en lectura fácil, entre otros).”*

“6.2.4. Acompañamiento socio afectivo y cognitivo al estudiante

Todo docente, sea tutor o no, cumple un rol fundamental en la orientación educativa de los estudiantes, a fin de favorecer su bienestar, desarrollo integral y aprendizaje. Esta orientación se desarrolla de manera transversal y en los diferentes momentos de la jornada pedagógica, en todos los niveles y modalidades.

Los docentes deben construir vínculos afectivos y positivos con sus estudiantes y otros integrantes de la comunidad educativa (familia, docentes, entre otros), basados en el respeto y el buen trato. Para ello, pone en práctica sus habilidades de escucha activa, empatía, comunicación asertiva, entre otras.

El docente tutor brinda acompañamiento socioafectivo y cognitivo, según las necesidades de orientación en la dimensión personal, social y/o de aprendizaje manifestadas por los estudiantes.”

c) Consecuencia:

Los hechos advertidos podrían conllevar a que se afecte el acompañamiento socio afectivo y cognitivo de la población estudiantil en la prestación del servicio educativo para el año escolar 2024.

5. LA INSTITUCIÓN EDUCATIVA (IE), NO CUENTA CON CERCO PERIMÉTRICO EN ALGUNOS SECTORES, ASÍ MISMO EXISTEN DEFICIENCIAS EN EL MANTENIMIENTO DE LA INFRAESTRUCTURA EN LA I.E. CUENTAN PRESENTA DEFICIENCIAS CONSTRUCTIVAS EN EL CERCO PERIMÉTRICO Y FALTA DE MANTENIMIENTO.

a) Condición.

De la inspección física y recopilación de información realizada el 22 de febrero de 2024, así como la aplicación del Acta n.º02 Infraestructura y Mobiliario, en presencia del director de la I.E. Antonio Raymondi, la comisión de control advirtió lo siguiente:

- En la I.E. existe sectores en los cuales no cuenta con un cerco perimétrico que proteja u otro que resguarde los bienes de la Entidad.
- Las escaleras de ingreso a los pabellones de primaria y secundaria, así como a los diferentes niveles educativos, no cuentan con baranda y pasamanos.
- El techo de las aulas en material pre fabricado presentan grietas por donde filtra el agua, asimismo las paredes de estas aulas presentan humedad y presencia de hongos.
- La I.E. cuenta con S.S.H.H. diferenciado entre personal administrativo-docente y alumnado, pero no cuenta con S.S.H.H., diferenciados por nivel educativo (primaria y secundaria).

Imagen n.º 01

Sector derecho de la puerta de ingreso a la I.E, sin cerco perimétrico para una protección adecuada.



Fuente: Acta N.º 02 Infraestructura y Mobiliario- Panel fotográfico de 22 de febrero de 2024.
Elaborado por: Comisión a cargo de la Visita de Control.

Imagen n.º02

Sector izquierdo de la cancha deportiva de aprox. 25mts colinda con sector agrícola a desnivel, el cual no cuenta con cerco perimétrico u otra medida de protección



Fuente: Acta N.º 02 Infraestructura y Mobiliario- Panel fotográfico de 22 de febrero de 2024.
Elaborado por: Comisión a cargo de la Visita de Control.

Imagen n.º 03
Aulas con techo de cielorraso suspendido con falta de mantenimiento y filtraciones de agua entre las juntas del techo de estructura metálica.



Fuente: Acta N.º 02 Infraestructura y Mobiliario- Panel fotográfico de 22 de febrero de 2024.
Elaborado por: Comisión a cargo de la Visita de Control.

Imagen n.º 04
Junta de paredes con filtraciones de humedad y presencia hongos.



Fuente: Acta N.º 02 Infraestructura y Mobiliario- Panel fotográfico de 22 de febrero de 2024.
Elaborado por: Comisión a cargo de la Visita de Control.

Imagen n.º 05
Escaleras no cuentan con barandas en los pabellones del sector secundario y primario, asimismo se encuentran resquebrajadas lo cual podría generar accidentes.



Fuente: Acta N.º 02 Infraestructura y Mobiliario- Panel fotográfico de 22 de febrero de 2024.
Elaborado por: Comisión a cargo de la Visita de Control.

Imagen n.º 06
Escaleras para el ingreso al nivel primario no cuenta con pasamanos.



Fuente: Acta N.º 02 Infraestructura y Mobiliario- Panel fotográfico de 22 de febrero de 2024.
Elaborado por: Comisión a cargo de la Visita de Control.

Imagen n.º07

La I.E. no cuenta con servicios higiénicos separados por cada nivel educativo.



Fuente: Acta N.º 02 Infraestructura y Mobiliario- Panel fotográfico de 22 de febrero de 2024.
Elaborado por: Comisión a cargo de la Visita de Control.

b) Criterio.

Decreto Supremo n.º 011-2006-VIVIENDA que aprueba “66 Normas Técnicas del Reglamento Nacional de Edificaciones – RNE”, publicada el 8 de mayo de 2006

Norma A.130 “Requisitos de Seguridad” del Reglamento Nacional de Edificaciones, establece:

“Artículo 1º. - Las edificaciones, de acuerdo con su uso y número de ocupantes, deben cumplir con los requisitos de seguridad y prevención de siniestros que tienen como objetivo salvaguardar las vidas humanas y preservar el patrimonio y la continuidad de la edificación”.

Norma A.010 “Condiciones Generales del Diseño” del citado Reglamento Nacional de Edificaciones, indica:

“Artículo 3º. - (...) En las edificaciones se responderá a los requisitos funcionales de las actividades que se realizarán en ellas, en términos de dimensiones de los ambientes, relaciones entre ellos, circulaciones y condiciones de uso.

Se ejecutará con materiales, componentes y equipos de calidad que garanticen su seguridad, durabilidad y estabilidad (...).”

Resolución Ministerial n.º 037-2006-MEM/DM que aprueba el Código Nacional de Electricidad”, publicada el 30 de enero de 2006, dispone:

“070-208 Conductores sobre Superficies Planas

Cuando los conductores son instalados sobre superficies planas, deben ser soportados rígidamente a intervalos no mayores de 1,5 m.

(...)

070-218 Conductores Pasantes a Través de Paredes o Pisos.

Cuando los conductores son pasados a través de paredes, pisos, vigas o tabiques, deben ser instalados mediante canalizaciones o pasa cables aislados.

(...)

070-518 Protección de Cables en Instalaciones Expuestas

Los cables que son usados en instalaciones expuestas deben ser adecuadamente protegidos contra daños mecánicos, cuando atraviesan un piso o son instalados a menos de 1,5 m sobre el piso, o en cualquier otro lugar en que puedan estar expuestos a daños mecánicos.(...)"

Resolución Ministerial n.º 068-2020-VIVIENDA, de 12 de marzo de 2020, que modifica la Norma Técnica A.040 "Educación", del Numeral III.1 Arquitectura, del Título III Edificaciones del Reglamento Nacional de Edificaciones - RNE, aprobada por D.S. N° 011-2006-VIVIENDA

Artículo 16.- Puertas

"16.1 Las puertas de las aulas y de otros ambientes de aprendizaje y enseñanza en las edificaciones de uso educativo, deben:

- a) Tener un ancho mínimo de vano de 1.00 m.*
- b) Abrirse en el sentido de la evacuación, con un giro de 180°.*
- c) Contar con un elemento que permita visualizar el interior del ambiente.*
- d) Los marcos de las puertas deben ocupar como máximo el 10 % del ancho del vano.*

16.2 Los ambientes que tengan un aforo mayor a cincuenta (50) personas deben contar por lo menos con dos (2) puertas distanciadas entre sí para permitir rutas de evacuación alternas. La distancia entre puertas no debe ser menor de 1/3 de la diagonal mayor del ambiente.

16.3 Las puertas de ingreso al local educativo deben facilitar su uso cotidiano y la evacuación de los usuarios en casos emergencia. La apertura de las puertas del local educativo no debe invadir la vía pública ni las áreas que no forman parte del predio."

"Artículo 20.- Servicios higiénicos

20.1 Los servicios higiénicos deben diferenciarse por sexo (...)

20.2 Se debe prever el uso de al menos un lavatorio, un inodoro y un urinario en cada piso de la edificación, para su uso por parte de personas con discapacidad y adultos mayores, pudiendo ser de uso mixto (...)

20.8 Los servicios higiénicos para personal docente, administrativo y de servicio, deben encontrarse separados de aquellos destinados para los estudiantes, a excepción de los locales educativos de Educación Superior."

Resolución Viceministerial n.º 084-2019-MINEDU que aprueba la Norma Técnica denominada "Criterios de Diseño para Locales Educativos de Primaria y Secundaria.

"9.1.4. Puertas

9.1.5. Ventanas

9.1.6 Cercos perimétricos"

Resolución Viceministerial n.º 019-2023-MINEDU que aprueba la Norma Técnica denominada "Criterios para el Diseño de Mobiliario Educativo de la Educación Básica Regular"

"5.3.4. Mobiliario educativo. - Conjunto de muebles que se encuentra en una edificación y que sirve para desarrollar actividades en ambientes básicos y complementarios. No se considera mobiliario educativo todos aquellos bienes calificados como equipamiento, tales como microscopios, computadoras, laptops, impresoras, entre otros"

c) Consecuencia.

Los hechos advertidos podrían afectar la salud e integridad de la comunidad educativa.

6. LA I.E. NO CUENTA CON LA SEÑALIZACIÓN DE PUNTOS DE REUNIÓN O ZONAS SEGURAS LO CUAL PODRÍA AFECTAR LA INTEGRIDAD FÍSICA DE LOS ESTUDIANTES, ASÍ COMO LIMITACIÓN EN EL ACCIONAR ANTE EVENTUALES DESASTRES NATURALES.

a) Condición.

De la inspección física y recopilación de información realizada el 22 de febrero de 2024, así como la aplicación del Acta n.º 02 Infraestructura y Mobiliario, en presencia del director de la I.E. Antonio Raymondi, la comisión de control advirtió que no cuenta con señalización de los puntos de reunión o zonas seguras.

Imagen n.º 08

No se cuenta con señalización de puntos de reunión en caso de desastres Naturales.



Fuente: Acta N.º 02 Infraestructura y Mobiliario- Panel fotográfico de 22 de febrero de 2024.
Elaborado por: Comisión a cargo de la Visita de Control.

Imagen n.º 09

No se cuenta con señalización de puntos de reunión en caso de desastres naturales.



Fuente: Acta N.º 02 Infraestructura y Mobiliario- Panel fotográfico de 22 de febrero de 2024.
Elaborado por: Comisión a cargo de la Visita de Control.

b) Criterio.

Ley N.º 30102 – “Ley que dispone medidas preventivas contra los efectos nocivos para la salud por la exposición prolongada a la radiación solar”, publicada el 6 de noviembre de 2013 dispone:

“Artículo 1. Objeto de la Ley

La presente Ley tiene el objeto de establecer medidas de prevención, que las instituciones y entidades públicas y privadas tienen que adoptar, para reducir los efectos nocivos para la salud ocasionada por la exposición a la radiación solar.

(...)

Artículo 3 Obligaciones específicas de los directores de las instituciones educativas

Los directores de las instituciones educativas públicas y privadas, al inicio del período de clases o del período académico, informan a los estudiantes sobre los efectos nocivos para la salud por la exposición prolongada a la radiación solar, recomendándoles hacer uso de los elementos de protección idóneos.

Los centros educativos deben contar con zonas protegidas para actividades al aire libre, las mismas que son fiscalizadas por el Ministerio de Educación.”

Artículo 5º.- Medidas de prevención en las actividades educativas y laborales

5.1 Promuévase la realización de actividades educativas y laborales sin exposición prolongada a la radiación solar y con la protección adecuada, debiendo tomarse las medidas de protección complementarias en los casos en que se consideren necesarias.

(...).”

Decreto Supremo n.º 011-2006-VIVIENDA que aprueba “66 Normas Técnicas del Reglamento Nacional de Edificaciones – RNE”, publicada el 8 de mayo de 2006.

Norma A. 130 “Requisitos de Seguridad”, del Reglamento Nacional de Edificaciones, establece:

“Artículo 37°.- La cantidad de señales, los tamaños, deben tener una proporción lógica con el tipo de riesgo que protegen y la arquitectura de la misma. Las dimensiones de las señales deberán estar acordes con la NTP 399.010-1 y estar en función de la distancia de observación (...).

Artículo 39°.- Todos los locales de reunión, edificios de oficinas, hoteles, industrias, áreas comunes en edificios de vivienda deberán estar provistos obligatoriamente de señalización a lo largo del recorrido, así como en cada medio de evacuación, de acuerdo con la NTP 399-010-1, para su fácil identificación (...).

Sub-Capítulo X. Extintores Portátiles

Resolución Viceministerial N.º 010-2022-MINEDU, que aprueba la actualización de la Norma Técnica denominada “Criterios Generales de Diseño para Infraestructura Educativa”, publicada el 26 de enero de 2022”

“12.21. Prevención y evacuación

a. *Se debe considerar los requisitos de seguridad señalados en la Norma A.130 del RNE con respecto a los elementos constructivos, evacuación, señalización, protección contra incendios.*

b. Zonas de seguridad

- *En los locales educativos donde las características físicas del terreno lo permitan, se debe prever al menos una zona segura que permita el encuentro y concentración de los estudiantes y personal (docente, administrativo, de servicio entre otros).*

En los casos en que no sea posible evacuar a todos los usuarios del local educativo en las zonas de seguridad ubicadas dentro del predio, se debe proponer las medidas o estrategias de evacuación en otras zonas alternativas.

c) Consecuencia.

Los hechos expuestos podrían afectar la integridad física de la comunidad educativa, así como minimizar el accionar ante eventuales desastres naturales, comprometiendo la vida humana.

7. LA I.E. NO CUENTA CON LA INFRAESTRUCTURA QUE PERMITA LA ACCESIBILIDAD A LOS ESTUDIANTES CON NECESIDADES EDUCATIVAS ESPECIALES LO CUAL PODRÍA AFECTAR SU INTEGRIDAD FÍSICA Y DESARROLLO INTEGRAL, AL NO CONTAR CON UN ENTORNO QUE LE PERMITA EJERCER SUS DERECHOS EN IGUALDAD DE CONDICIONES CON LOS DEMÁS, EN EL AÑO ESCOLAR 2024.

a) Condición.

De la inspección física y recopilación de información realizada el 22 de febrero de 2024, así como la aplicación del Acta n.º 04 “Accesibilidad en Colegios” por parte de la comisión de control a la I.E. Antonio Raymondi situada en el sector Santa Cruz de Oyo Oyo, se advirtió la carencia de infraestructura que permita la accesibilidad a los estudiantes con necesidades educativas especiales según se detalla a continuación:

Cuadro n.º02
Infraestructura que no permite la accesibilidad a estudiantes con necesidades educativas especiales.

Acta n.º 04 Accesibilidad en Colegios Pregunta n.º ...	Pregunta	¿Posee la infraestructura adecuada y permisos respectivos?
3	¿La IE cuenta con Certificado de Inspección Técnica de Seguridad en Edificaciones (ITSE)?	No
5	¿El/los accesos/s a las instalaciones de la IE presenta desniveles?	No
8	¿La/s rampa/s mayores a 3.00 metros de longitud cuentan con pasamanos, barandas o parapetos?	No
10	En las rutas de desplazamiento hacia las aulas u otros ambientes que puedan acceder los estudiantes, ¿Se cuenta con rampas que faciliten el acceso en los cambios de nivel?	No
22	¿El SSHH para varones o compartido con varones, cuenta con al menos un urinario?	No

Fuente: Acta N.º 04 Accesibilidad en colegios de 22 de febrero de 2024

Elaboración: Comisión a cargo de la Visita de Control

b) Criterio.

Norma A.120 Accesibilidad para Personas con Discapacidad y de las Personas Adultas Mayores, del Reglamento Nacional de Edificaciones aprobado con Decreto Supremo n.º 011-2006-VIVIENDA y modificaciones

“Artículo 4.- Se deberán crear ambientes y rutas accesibles que permitan el desplazamiento y la atención de las personas con discapacidad, en las mismas condiciones que el público en general. Las disposiciones de esta Norma se aplican para dichos ambientes y rutas accesibles.”

“Artículo 5.- En las áreas de acceso a las edificaciones deberá cumplirse lo siguiente:

- a) Los pisos de los accesos deberán estar fijos, uniformes y tener una superficie con materiales antideslizantes.*
- b) Los pasos y contrapasos de las gradas de escaleras, tendrán dimensiones uniformes (...).”*

Artículo 6.- En los ingresos y circulaciones de uso público deberá cumplirse lo siguiente:

- a) El ingreso a la edificación deberá ser accesible desde la acera correspondiente. En caso de existir diferencia de nivel, además de la escalera de acceso debe existir una rampa.*
- b) El ingreso principal será accesible, entendiéndose como tal al utilizado por el público en general. En las edificaciones existentes cuyas instalaciones se adapten a la presente Norma, por lo menos uno de sus ingresos deberá ser accesible.*
- c) Los pasadizos de ancho menor a 1.50 m. deberán contar con espacios de giro de una silla de ruedas de 1.50 m. x 1.50 m., cada 25 m. En pasadizos con longitudes menores debe existir un espacio de giro.*

Artículo 7º.- Todas las edificaciones de uso público o privadas de uso público, deberán ser accesibles en todos sus niveles para personas con discapacidad.

Artículo 8.- Las dimensiones y características de puertas y mamparas deberán cumplir lo siguiente: a) El ancho mínimo de las puertas será de 1.20m para las principales y de 90cm para las interiores. En las puertas de dos hojas, una de ellas tendrá un ancho mínimo de 90cm.

b) De utilizarse puertas giratorias o similares, deberá preverse otra que permita el acceso de las personas en sillas de ruedas.

c) El espacio libre mínimo entre dos puertas batientes consecutivas abiertas será de 1.20m.

“Artículo 9.- Las condiciones de diseño de rampas son las siguientes:

a) El ancho libre mínimo de una rampa será de 90cm. entre los muros que la limitan y deberá mantener los siguientes rangos de pendientes máximas:

Diferencias de nivel de hasta 0.25 m. 12% de pendiente.

Diferencias de nivel de 0.26 hasta 0.75 m. 10% de pendiente

Diferencias de nivel de 0.76 hasta 1.20 m. 8% de pendiente

Diferencias de nivel de 1.21 hasta 1.80 m. 6% de pendiente

Diferencias de nivel de 1.81 hasta 2.00 m. 4% de pendiente

Diferencias de nivel mayores 2% de pendiente

Las diferencias de nivel podrán sortearse empleando medios mecánicos.

b) Los descansos entre tramos de rampa consecutivos, y los espacios horizontales de llegada, tendrán una longitud mínima de 1.20m medida sobre el eje de la rampa.

c) En el caso de tramos paralelos, el descanso abarcará ambos tramos más el ojo o muro intermedio, y su profundidad mínima será de 1.20m (...)

“Artículo 10.- Las rampas de longitud mayor de 3.00m, así como las escaleras, deberán parapetos o barandas en los lados libres y pasamanos en los lados confinados por paredes y deberán cumplir lo siguiente:

a) Los pasamanos de las rampas y escaleras, ya sean sobre parapetos o barandas, o adosados a paredes, estarán a una altura de 80 cm., medida verticalmente desde la rampa o el borde de los pasos, según sea el caso.

b) La sección de los pasamanos será uniforme y permitirá una fácil y segura sujeción; debiendo los pasamanos adosados a paredes mantener una separación mínima de 3.5 cm. con la superficie de las mismas.

c) Los pasamanos serán continuos, incluyendo los descansos intermedios, interrumpidos en caso de accesos o puertas y se prolongarán horizontalmente 45 cm. sobre los planos horizontales de arranque y entrega, y sobre los descansos, salvo el caso de los tramos de pasamanos adyacentes al ojo de la escalera que podrán mantener continuidad.

d) Los bordes de un piso transitable, abiertos o vidriados hacia un plano inferior con una diferencia de nivel mayor de 30 cm., deberán estar provistos de parapetos o barandas de seguridad con una altura no menor de 80 cm. Las barandas llevarán un elemento corrido horizontal de protección a 15 cm. sobre el nivel del piso, o un sardinel de la misma dimensión.”

“Artículo 14.- Los objetos que deba alcanzar frontalmente una persona en silla de ruedas, estarán a una altura no menor de 40 cm. ni mayor de 1.20 m. Los objetos que deba alcanzar lateralmente una persona en silla de ruedas, estarán a una altura no menor de 25 cm. ni mayor de 1.35 cm.”

“Artículo 15.- En las edificaciones cuyo número de ocupantes demande servicios higiénicos por lo menos un inodoro, un lavatorio y un urinario deberán cumplir con los requisitos para personas con discapacidad, el mismo que deberá cumplir con los siguientes requisitos:

a) Lavatorios

- Los lavatorios deben instalarse adosados a la pared o empotrados en un tablero individualmente y soportar una carga vertical de 100 kgs.
- El distanciamiento entre lavatorios será de 90cm entre ejes.
- Deberá existir un espacio libre de 75cm x 1.20 m al frente del lavatorio para permitir la aproximación de una persona en silla de ruedas.
- Se instalará con el borde externo superior o, de ser empotrado, con la superficie superior del tablero a 85cm del suelo. El espacio inferior quedará libre de obstáculos, con excepción del desagüe, y tendrá una altura de 75cm desde el piso hasta el borde inferior del mandil o fondo del tablero de ser el caso. La trampa del desagüe se instalará lo más cerca al fondo del lavatorio que permita su instalación, y el tubo de bajada será empotrado. No deberá existir ninguna superficie abrasiva ni aristas filosas debajo del lavatorio.
- Se instalará grifería con comando electrónico o mecánica de botón, con mecanismo de cierre automático que permita que el caño permanezca abierto, por lo menos, 10 segundos. En su defecto, la grifería podrá ser de aleta.

b) Inodoros

- El cubículo para inodoro tendrá dimensiones mínimas de 1.50m por 2m, con una puerta de ancho no menor de 90cm y barras de apoyo tubulares adecuadamente instaladas, como se indica en el Gráfico 1.
- Los inodoros se instalarán con la tapa del asiento entre 45 y 50cm sobre el nivel del piso.
- La papelerera deberá ubicarse de modo que permita su fácil uso. No deberá utilizarse dispensadores que controlen el suministro.

c) Urinarios

- Los urinarios serán del tipo pesebre o colgados de la pared. Estarán provistos de un borde proyectado hacia el frente a no más de 40 cm de altura sobre el piso. - Deberá existir un espacio libre de 75cm por 1.20m al frente del urinario para permitir la aproximación de una persona en silla de ruedas.
- Deberán instalarse barras de apoyos tubulares verticales, en ambos lados del urinario y a 30cm de su eje, fijados en la pared posterior, según el Gráfico 2. - Se podrán instalar separadores, siempre que el espacio libre entre ellos sea mayor de 75 cm.
- Deberán instalarse barras de apoyos tubulares verticales, en ambos lados del urinario y a 30cm de su eje, fijados en la pared posterior, según el Gráfico 2. - Se podrán instalar separadores, siempre que el espacio libre entre ellos sea mayor de 75 cm (...)

Resolución Ministerial n.º 068-2020-VIVIENDA, de 12 de marzo de 2020, que modifica la Norma Técnica A.040 “Educación”, del Numeral III.1 Arquitectura, del Título III Edificaciones del Reglamento Nacional de Edificaciones - RNE, aprobada por D.S. N° 011-2006-VIVIENDA

“Artículo 17.- Características de las escaleras

Las escaleras deben cumplir con las siguientes características:

Tener un pasamano adicional continuo, ubicado entre los 0.45 m y los 0.60 m de altura respecto del nivel del piso.

Las escaleras integradas deben contemplar un espacio previo que separe a la escalera de la circulación horizontal, con una profundidad igual al ancho mínimo del tramo y no menor a 1.20 m.”

“Artículo 19.- Rampas

Según el diseño universal, las rampas son de uso general y no exclusivamente para personas con movilidad reducida. De ser necesario su uso, además de lo indicado en la Norma Técnica A.120 “Accesibilidad Universal en Edificaciones” del RNE, se debe considerar lo señalado en los literales a) y b) del artículo 17 de la presente Norma Técnica.”

Resolución Viceministerial N.º 010-2022-MINEDU, que aprueba la actualización de la Norma Técnica denominada “Criterios Generales de Diseño para Infraestructura Educativa”, publicada el 26 de enero de 2022.

“12.20. Accesibilidad

12.20.1. Accesibilidad universal

a. Todo local educativo debe ser accesible para todas las personas, incluida la población con discapacidad y adultos mayores, en todos sus espacios, ambientes y niveles, acorde a lo señalado en la Norma A.120 del RNE y a los principios del diseño universal.

b. Se debe considerar el diseño de todos los elementos que componen el espacio educativo, tales como accesos, circulaciones (rutas accesibles), mobiliario y equipamiento, asegurando el acceso, permanencia y uso autónomo del mismo.”

c) Consecuencia.

Los hechos podrían conllevar a que se afecte la integridad física y desarrollo integral de las y los estudiantes con necesidades educativas especiales, al no contar con un entorno que le permita ejercer sus derechos en igualdad de condiciones con los demás, en el año escolar 2024.

VI. DOCUMENTACIÓN VINCULADA A LAS ACTIVIDADES COMPRENDIDAS EN LA VISITA DE CONTROL

La información y documentación que la Comisión de Control ha revisado y analizado durante el desarrollo de la Visita de Control a las condiciones de los “Instrumentos de Gestión, Infraestructura, Servicios Básicos y Accesibilidad en las IIEE Públicas de Niveles Primaria y Secundaria de Educación Básica Regular”, se encuentra detallada en el apéndice n.º 01.

VII. INFORMACIÓN DEL REPORTE DE AVANCE ANTE SITUACIONES ADVERSAS

Durante la ejecución de la presente Visita de Control, la Comisión de Control no emitió el Reporte de Avance ante Situaciones Adversas.

VIII. CONCLUSIÓN

Durante la ejecución de la Visita de Control a las condiciones de los “Instrumentos de Gestión, Infraestructura, Servicios Básicos y Accesibilidad en las IIEE Públicas de Niveles Primaria y Secundaria de Educación Básica Regular”, se han advertido siete (07) situaciones adversas que afectan o podrían afectar el Buen Inicio del Año Escolar 2024, las cuales han sido detalladas en el presente informe.

IX. RECOMENDACIONES

1. Hacer de conocimiento al Titular de la Unidad de Gestión Educativa Local San Ignacio de Loyola el presente Informe de Visita de Control, el cual contiene las situaciones adversas identificadas como resultado de la Visita de Control a las condiciones de los “Instrumentos de Gestión Escolar, Infraestructura, Servicios Básicos y Accesibilidad en las IIEE Públicas de Niveles Primaria y Secundaria de Educación Básica Regular”, con la finalidad que se adopten las acciones preventivas y correctivas que correspondan, en el marco de sus competencias y obligaciones en la gestión institucional, con el objeto de asegurar el “Buen Inicio del Año Escolar 2024”
2. Hacer de conocimiento al Titular de la Unidad de Gestión Educativa Local San Ignacio de Loyola, que debe comunicar al Órgano de Control Institucional, en el plazo máximo de cinco (5) días hábiles, las acciones preventivas o correctivas adoptadas o por adoptar respecto a las situaciones adversas contenidas en el presente Informe de Visita de Control, adjuntando la documentación de sustento respectiva.

San Antonio, 05 de marzo de 2024.

Karen Macedo Paredes
Supervisora

Jesús Enrique Herrera Pinto
Jefe de Comisión

Karen Macedo Paredes
Jefa del Órgano de Control Institucional
Dirección Regional de Educación Moquegua

APÉNDICE n.º 1**DOCUMENTACIÓN VINCULADA A LOS “INSTRUMENTOS DE GESTIÓN ESCOLAR, INFRAESTRUCTURA, SERVICIOS BÁSICOS Y ACCESIBILIDAD EN LAS IIEE PÚBLICAS DE NIVELES PRIMARIA Y SECUNDARIA DE EDUCACIÓN BÁSICA REGULAR”**

1. LA I.E. NO CUENTA CON INSTRUMENTOS DE GESTIÓN ESCOLAR ACTUALIZADOS, APROBADOS Y/O VIGENTES, LO CUAL PODRÍA AFECTAR EL DESARROLLO INTEGRAL DE LOS ESTUDIANTES EN LA PRESTACIÓN DEL SERVICIO EDUCATIVO, PARA EL AÑO ESCOLAR 2024.

N.º	Documento
1	Acta N.º 01 “Gestión Escolar” 22 de febrero de 2024-Panel Fotográfico

2. LA I.E. NO CUENTA CON EL PLAN Y COMISIÓN PARA LA GESTIÓN DEL RIESGO DE DESASTRES LO CUAL PODRÍA AFECTAR Y MINIMIZAR LAS ACCIONES DE PREVENCIÓN Y LA INTEGRIDAD FÍSICA DE LOS ESTUDIANTES ANTE LA EVENTUALIDAD DE UN SINIESTRO.

N.º	Documento
1	Acta N.º 01 “Gestión Escolar” 22 de febrero de 2024-Panel Fotográfico

3. CARENCIA DE ELEMENTOS Y CONDICIONES PARA LA ORIENTACIÓN EDUCATIVA, PODRÍA CONLLEVAR A QUE SE AFECTE LA CONVIVENCIA ESCOLAR Y LAS ACCIONES DE PREVENCIÓN DE VIOLENCIA ESCOLAR, TRATAMIENTO DE CASOS DE ACOSO ENTRE ESTUDIANTES, LIMITANDO LA ADOPCIÓN DE ACCIONES CORRECTIVAS

N.º	Documento
1	Acta N.º 01 “Gestión Escolar” 22 de febrero de 2024-Panel Fotográfico

4. LA I.E. NO HA RECIBIDO MATERIAL DE ENSEÑANZA, LO CUAL PODRÍA AFECTAR EL ACOMPAÑAMIENTO SOCIO AFECTIVO Y COGNITIVO DE LA POBLACIÓN ESTUDIANTIL EN LA PRESTACIÓN DEL SERVICIO EDUCATIVO DEL AÑO ESCOLAR 2024.

N.º	Documento
1	Acta N.º 01 “Gestión Escolar” 22 de febrero de 2024-Panel Fotográfico

5. LA INSTITUCIÓN EDUCATIVA (I.E.), NO CUENTA CON CERCO PERIMÉTRICO EN ALGUNOS SECTORES, ASÍ MISMO EXISTEN DEFICIENCIAS EN EL MANTENIMIENTO DE LA INFRAESTRUCTURA EN LA I.E. CUENTAN PRESENTA DEFICIENCIAS CONSTRUCTIVAS EN EL CERCO PERIMÉTRICO Y FALTA DE MANTENIMIENTO.

N.º	Documento
1	Acta N.º 02 “Infraestructura y Mobiliario” 22 de febrero de 2024-Panel Fotográfico

6. LA I.E. NO CUENTA CON LA SEÑALIZACIÓN DE PUNTOS DE REUNIÓN O ZONAS SEGURAS LO CUAL PODRÍA AFECTAR LA INTEGRIDAD FÍSICA DE LOS ESTUDIANTES, ASÍ COMO LIMITACIÓN EN EL ACCIONAR ANTE EVENTUALES DESASTRES NATURALES.

N.º	Documento
1	Acta N.º 02 "Infraestructura y Mobiliario" 22 de febrero de 2024-Panel Fotográfico

7. LA I.E. NO CUENTA CON LA INFRAESTRUCTURA QUE PERMITA LA ACCESIBILIDAD A LOS ESTUDIANTES CON NECESIDADES EDUCATIVAS ESPECIALES LO CUAL PODRÍA AFECTAR SU INTEGRIDAD FÍSICA Y DESARROLLO INTEGRAL, AL NO CONTAR CON UN ENTORNO QUE LE PERMITA EJERCER SUS DERECHOS EN IGUALDAD DE CONDICIONES CON LOS DEMÁS, EN EL AÑO ESCOLAR 2024.

N.º	Documento
1	Acta N.º 04 "Accesibilidad en Colegios" 22 de febrero de 2024-Panel Fotográfico

Moquegua, 5 de marzo de 2024

OFICIO N° 024-2024-CG/OCI-0737

Señor:

Bernabe Chambilla Loza

Director

Unidad de Gestión Educativa Local San Ignacio de Loyola

Ichuña/General Sánchez Cerro/Moquegua

- ASUNTO** : Notificación de Informe de Visita de Control n.° 001-2024-OCI/0737-SVC
- REFER.** : a) Artículo 8° de la Ley n.° 27785, Ley Orgánica del Sistema Nacional de Control y de la Contraloría General de la República y sus modificatorias.
b) Directiva n.° 013-2022-CG/NORM "Servicio de Control Simultáneo", aprobada mediante Resolución de Contraloría n.° 218-2022-CG de 30 de mayo de 2022 y sus modificatorias.

Tengo el agrado de dirigirme a usted, en el marco de la normativa de la referencia que regula el Servicio de Control Simultáneo y establece la comunicación al Titular de la entidad o responsable de la dependencia y de ser el caso a las instancias competentes, respecto de la existencia de situaciones adversas que afectan o podrían afectar la continuidad del proceso, el resultado o el logro de los objetivos del proceso en curso, a fin de que se adopten oportunamente las acciones preventivas y correctivas que correspondan.

Sobre el particular, de la revisión de la información y documentación vinculada a los "Instrumentos de gestión escolar, infraestructura, servicios básicos y accesibilidad en las IIEE públicas de niveles primaria y secundaria de educación básica regular", comunicamos que se han identificado las situaciones adversas contenidas en el Informe de Vista de Control n.° 001-2024-OCI/0737-SVC que se adjunta al presente documento.

En tal sentido, solicito comunicar al Órgano de Control Institucional de la Dirección Regional de Educación Moquegua, en el plazo máximo de cinco (5) días hábiles desde la comunicación del presente informe, las acciones preventivas o correctivas adoptadas y por adoptar respecto a las situaciones adversas identificadas en el citado informe, adjuntando la documentación de sustento respectiva.

Sin otro particular, hago propicia la oportunidad para expresarle mi especial consideración.

Atentamente,

.....
Karen Macedo Paredes
Jefa del Órgano de Control Institucional
Dirección Regional de Educación Moquegua

KPM/JOCI
c.c.: Archivo

Re: Comunico oficio n.º 024-2024-CG/OCI-0737

UGEL SAN IGNACIO DE LOYOLA <ugelsil@gremoquegua.edu.pe>

Lun 11/03/2024 18:40

Para: Karen Macedo Paredes <kmacedo@contraloria.gob.pe>

BUENAS TARDES EL DOCUMENTO SE REGISTRÓ CON EL N°412

Libre de virus. www.avast.comEl lun, 11 mar 2024 a las 13:41, Karen Macedo Paredes (<kmacedo@contraloria.gob.pe>) escribió:

Sres Unidad de Gestión Educativa Local San Ignacio de Loyola

Presente.-

Sirva el presente para hacerle llegar el oficio n.º 024-2024-CG/OCI-0737, mediante el cual se comunica a su despacho el Informe de Visita de Control n.º 001-2024-OCI/0737-SVC, resultante de la visita de control a los “Instrumentos de gestión escolar, infraestructura, servicios básicos y accesibilidad en las IIEE públicas de niveles primaria y secundaria de educación básica regular”.

Mucho agradeceré nos pueda confirmar la recepción del presente.

Saludos cordiales,

Karen Macedo Paredes

Órgano de Control Institucional

Dirección Regional de Educación Moquegua

Moquegua - Perú